

# “父母的心路与行脚”中国行系列：前言

李仁缪

## 目次：

- 一、引言；
- 二、为何要制作传记纪录片；
- 三、“父母的心路与行脚”命名的由来；
- 四、制作“父母的心路与行脚”的计划；
- 五、受邀参加第三届孙武文化系列活动；
- 六、中国旅游行程初步方案；
- 七、“父母的心路与行脚”中国行计划；
- 八、“父母的心路与行脚”中国行系列报导；
- 九、附表： 附 1. 孙武文化系列活动邀请函， 附 2. 孙武文化系列活动方案， 附 3. 中国旅游行程初步方案， 附 4. 开光仪式暨祈福法会摘要， 附 5. “父母的心路与行脚”中国行方案。

## 一、引言

为了纪念先父母传扬中华兵学的志业，吾等筹谋以纪录片的形式为先父母制作一部新的传记，定名为“父母的心路与行脚”。而“父母的心路与行脚”中国行，则是为了走访先父母在中国曾经生活过的八个主要城市，于2018年5月2日至24日间与二哥仁雄一同作的田野旅行。“父母的心路与行脚”〈中国行系列〉乃是这次旅行后所撰写包含八个单元的系列报导，寄望日后能以这〈中国行系列〉为脚本，总合其他美国与日本的资料来制作“父母的心路与行脚”传记纪录片。

## 二、为何要制作传记纪录片

1)先父母生逢中国动乱最频繁的近代，一生历经辛亥革命、五四运动、军阀割据、北伐战争、国共分裂、中日战争、国共内战、政府迁台与两岸分治。正如所有同时代的中国人一样，饱受了战争迫害、迁徙流离、物质匮乏、妻离子散之苦。但是先父毕生秉持救人救世之志，从政治救国转而投身兵学研究，发扬中国兵学介绍世界兵学为职志，除了著书立说外，还创立兵学出版社来介绍世界各国兵学，戮力发展兵学来行强兵强国之道，足为所有中国人的楷模，他的传记定可唤醒所有人对我中华民族历来所受的苦难记忆，藉鉴往知来明鉴历史，进而奋发图强传承创新。

2)先父李浴日将军是位兵学家，他是我国近代著名军事学家、现代中国文人从事军事学研究的先驱者、中国现代军事理论体系的主要倡建者、亦是民国时期《孙子兵法》研究第一人。他一生奋斗爱国，早年从学生运动、抗日活动、平民教育、科学行政、参军作战、著书立说、出版兵书一直到主编月刊。综观其生平，他不但是位兵学家、还是个实业家、更是一位思想家。本其独特人生的演绎与对中华文化的贡献，吾等自当为其立传，以为后世之典范。

3)编纂新的传记乃是为了记述先父的生平与历史，以纪录片的形式来编纂，不但俱有声光特效，也可以加入不同文字语音，以三维界面拉近读者与当者的距离，更能深切的陈述阐释先父母的传奇人生。

## 三、“父母的心路与行脚”命名的由来

孝道是中华文化中最重要的美德之一，也是儒家家庭伦理的核心。我中华民族传统文化中的孝道不仅是孝敬父母，更是「人伦之公理」与「仁」的根本。为了感谢先父母养育之恩，缅怀先父母的兵学志业，编者希望亲自走一遭先父母所生活过的城市，实地感受先父母的经历，重建父母当年的生活情景，找出历史的蛛丝马迹，深入了解他们人生的变迁，从而剖析先父志业的转折。因此将此传记纪录片定名为“父母的心路与行脚”，以尽人子之孝并慰在天之灵。

#### 四、制作“父母的心路与行脚”的计划

为了制作“父母的心路与行脚”计划，需要先组织一个中国旅程，从父母的出生地开始一路走过他们当年所落脚过的城市，除了拍摄当前的市景照片现貌外，还要深切体会当时氛围与时代背景，再从他们的口述与手书中整理出当年的事迹，加上找寻探访亲人故旧所搜集来的史料，重新串联起来，汇编成〈中国行〉系列报导，然后依序制作纪录片，最后在网上登录以示世人。

#### 五、受邀参加第三届孙武文化系列活动

2017年12月初收到韩胜竇社长发来的电子邮件，征询参加2018年5月12日在苏州举办的第三届孙武文化系列活动与在学术交流会中讲演的意愿，刚好笔者计划12月下旬到上海一游，于是相约12月26日在苏州相会讨论细节。当日与子女从上海搭高铁赴苏州，恰在车站巧遇韩社长同车来到苏州，并一起来到孙子纪念馆，与孙则宁、韩雪晨等干部们开会，会中确认李浴日家族受邀参加盛会，所有参加人员由主办单位负责在苏州的招待，议定由「李浴日纪念基金会」名义代表出席学术交流会，并推派一人讲演关于李浴日子女在美国是如何传扬中国兵学与先父的兵学志业，讲演时间以15分钟为限。会后参观了纪念馆展示区，并受邀与相城区文联主席席逢春共进午餐，餐后参观苏州碑刻博物馆，由谈世茂先生介绍馆内现藏先父于1948年请汪东书钱荣初刻的〈孙子十三篇全文碑〉，然后由韩雪晨先生陪游苏州山塘街，再搭高铁返上海。

#### 六、中国旅游行程初步方案

2018年1月初返美后禀告众兄姐苏州会议的经过。1月中旬大家决定一齐参与该孙武活动，推举李仁缪为在会中发表专题讲演的代表，并附议顺势同游中国。1月下旬仁缪在收到邀请函(附1)与大会方案(附2)后，设计了一套两周的中国旅游行程初步方案(附3)，包含两大主轴：一是苏州盛会，二是补办先父母纪念碑/衣冠冢的开光仪式暨祈福法会(附4)，还附带广州、杭州、苏州、上海与北京的自由行，让两位从未回过大陆的姐姐们一睹国内的盛况。2月上旬两位姐姐积极办妥了中国的旅游签证，大家也依序预定机票与酒店。但是3月初时仁师突然通知改变计划，不再参与原定的所有行程，随后两位姐姐也各因家庭与健康因素而退出原定旅游计划。

#### 七、“父母的心路与行脚”中国行计划

鉴于形势丕变，虽然不能五人同行，但是基于原先参加孙武活动之约，此次中国行势在必行。但是一趟远行不易，几经思索如果能同时能进行“父母的心路与行脚”中国行的制作之旅，会让此行不仅相得益彰而且更具意义。于是向二哥仁雄申述此意，经得首肯后，将原有的二周中国家庭团聚之旅，扩展成三周半的中国八城行，为实践谋划已久的“父母的心路与行脚”之梦想迈出第一步。为了行程的便捷与顺绥起见，设计了“父母的心路与行脚”中国行计划(附5)：将广州市设为第一站，因为广州与附近的韶关是先父母早年参加学生运动、学习与后来事业工作和结婚之



地，而广州附近的惠州则是先父母纪念碑/衣冠冢的所在地，再则距广州两小时车程的罗定市是先母的家乡。第二站到南方的雷州市祖籍，为先父祭祖扫墓。其次转往苏州参加孙子盛会，传扬先父之学，并探讨当年先父所营建的孙子纪念亭。然后就近转赴南京，探视抗战胜利后为国民政府工作的所在地。再从南京飞往台北，探访先父母随国民党政府迁到台湾后的居所，与先父仙逝和吾等子女成长的故乡。最后再由台北飞返上海，寻找先父当年所念的大学与因参与抗日活动而被日军羈押之地。

### 八、“父母的心路与行脚”中国行系列报导

本着天时地利与人和，从5月2日至24日，花了约三周半的时间，顺利地走遍了先父母生前所生活过的八个主要城市，不仅拍摄到当前的市景照片，还遍访亲友故旧搜集史料，开始时仅凭一心回馈的信念空手入宝山，最终则是满载而归硕果累累。其后花了数月时间，总合经历整理数据，编纂了《雷州市》、《罗定市》、《广州市》、《上海市》、《南京市》、《苏州市》、《台北市》、《罗浮山》的八个系列报导，涵盖了先父一生主要的人生旅程，堪为“父母的心路与行脚”未来纪录片制作的脚本。

### 九、附表

#### 附 1：孙武文化系列活动邀请函



#### 附 2：孙武文化系列活动方案(由〈全球华侨华人孙武祭祀大典〉主办单位提供)

5月11日：下午报到入住

5月12日：

上午

1. 全球华侨华人孙武祭祀大典：含工作人员及媒体记者总计 800 人

2. 孙武文化十三米签名长卷签名仪式
3. 球华侨华人向孙武铜像敬献花篮仪式
4. 孙武后裔大型电视纪录片开机仪式
5. 「孙武文化交流体验基地」授牌仪式
6. 「小小兵法家」活动启动仪式
7. 全球炎黄子孙共同弘扬孙武文化相城宣言
8. 孙武文化与全球华侨华人图片展
9. 《孙武文化与全球华侨华人》一书首发式

下午

1. 举办第三届世界兵圣相城峰会——孙武文化与全球华侨华人国际学术交流会 拟邀请美国李浴日纪念基金会、澳大利亚孙子兵法研究会、纽西兰孙子兵法研究会筹委会、新加坡孙子兵法国际沙龙、日本新华侨报派华人代表出席并发表演讲；
2. 李浴日纪念基金会在会上赠送《李浴日全集》；
3. 邀请中国孙子兵法研究会、国防大学孙子兵法研究中心、人民大学国学院及相关省市孙子兵法研究会专家学者点评。

5月13日：游览苏州

5月14日：专车送上海

### 附 3：中国旅游行程初步方案

日期	城市	上午活動	下午活動	酒店
5/6		搭机出发		
5/7	广州	到广州	珠江夜景	白天鹅宾馆
5/8	罗浮山	白云山，广州塔	罗浮淨土，禅修	罗浮紀念园
5/9	杭州	李浴日開光祈福法会	搭机 2 小時到杭州	望湖宾馆
5/10	杭州	西湖十景	西湖十景	望湖宾馆
5/11	苏州	灵隐寺	高铁 1.5 小時到苏州	在水一方酒店
5/12	苏州	孙子祭典	国际学术交流会	在水一方酒店
5/13	苏州	虎丘/寒山寺	穹窿山	在水一方酒店
5/14	上海	高铁 1 小時到上海	南京路，外滩	古象大酒店
5/15	上海	陸家嘴金融区	豫园，新天地	古象大酒店
5/16	北京	搭机 2 小時到北京	王府井	四合院
5/17	北京	故宮/天安門	頤合园/圓明园	四合院
5/18	北京	長城	天壇/雍和宮	四合院
5/19		北海	飛離北京	

### 附 4：开光仪式暨祈福法会摘要

1) 李浴日纪念碑开光仪式暨祈福法会时间表

5月8日：中午：广州专车接行，下午：入住广东罗浮山人文纪念园，游览，晚上：晚斋/禅修

5月9日：上午：早斋，行禅/放生仪式/超度仪式/纪念碑洒净，午斋，下午专车送广州。

## 2) 佛光之礼法事 (罗浮净土人文纪念园提供)

### 1. 人员安排

岗位	人数	职责	服务要求
襄仪	2名	1. 引导家属配合法师完成仪式; 2. 提前做好与法师和家属的联络工作, 协调工作交接;	1. 普通话标准; 2. 熟悉了解法事内容; 3. 根据现场调控仪式节奏; 保持良好形象气质。
居士	2名	1. 引导家属进行佛教仪轨; 2. 指导家属佛教仪轨注意事项及动作。	1. 熟悉佛教仪轨流程; 2. 佛教仪轨动作标准规范。
法师	4名	1. 举行佛教法事, 为逝者超度洒净。	1. 正规寺院有相关经验法师; 2. 配合我司工作, 与礼仪人员协调默契; 3. 准时, 守时, 预定时间不可迟到, 未到。

### 2. 提供服务

一、衣：提供居士服 30 套。

二、食：早餐 1 顿、中餐 1 顿、晚餐 1 顿（均为素食）。

三、住：禅房标间 15 间、可住 30 人。（如人员超过 30 人单独增加禅房费用）

四、行：观光车落葬免费接送。

五、法：祈福消灾法事 1 场，超度超荐法事 1 场，超度洒净法事 1 场。

六、禅：讲经堂禅修入门课程，行禅悟轮回。

### 3. 仪式流程

流程	说明	人员	重点	场景
预约法事	客户预定后通知相关法事负责人告知时间人员。	两名场控	客户需提前 5 天通知, 工作人员在第一时间告知法师时间。并在仪式开始前一天再次进行确认。	前台
抵达园区 (前日下午)	抵达园区后安排住宿, 与法师见面, 沐浴更衣。	一名居士 一名法师	安排好每个房间住宿和第二天早课时间。	
禅修课程 (前日早上)	居士引领进行禅修课程	一名居士	跟随居士相关禅修规定	讲经堂
行禅 (当日早上)	由居士带领于罗浮山行禅	两名居士	换轻便服装及鞋子	盘龙道
放生仪式 (当日早上)	法师引领前往放生池举行放生仪式。	四名法师 两名居士	居士提前准备好放生物, 家属可以自行准备。	放生池
怀念堂超度 (当日早上)	法师在怀念堂举行超度仪式	四名法师 两名居士	家里人员到齐。	怀念堂
墓区洒净 (当日早上)	法师前往墓地清净道场	四名法师 两名居士	落葬人员物品提前准备好。	墓区
仪式结束 (次日上午)	家属返程		<b>费用合计: 20990 元</b>	

附 5：“父母的心路與行腳”中國行方案

日期	城市	上午活動	下午活動	酒店
5/2	华府	联航飞离美国华府		
5/3	广州	经鈕华克/香港	到达广州，转地鐵	广州宾馆
5/4	广州	广州塔/珠江	罗浮淨土人文紀念园	广州宾馆
5/5	广州	罗定市連州镇云致村	肇慶市（昌連開車）	广州宾馆
5/6	广州	黃埔军校旧址	黃花崗烈士公园	广州宾馆
5/7	广州	中山紀念堂/广雅中學	訪問工厂（昌連開車）	广州宾馆
5/8	广州/雷州	六榕寺	搭南航到湛江，转車雷州	樟树湾大酒店
5/9	雷州	客路镇后坑仔村祭祖	客路镇親戚	樟树湾大酒店
5/10	雷州/湛江	客路镇镇委	遂溪县親戚，转湛江	鼎盛雲天酒店
5/11	湛江/苏州	搭上航到上海浦東	专车從浦东到苏州	在水一方大酒店
5/12	苏州	孙子祭典	研讨会	在水一方大酒店
5/13	苏州	虎丘	穹窿山	在水一方大酒店
5/14	苏州	金鸡湖/拙政园	苏州博物館/木瀆古镇/評彈	在水一方大酒店
5/15	苏州/南京	高鉄苏州北到南京南	夫子廟	橘子水晶酒店
5/16	南京	南京紀念館/明故宮	四条通旧居/秦淮河	橘子水晶酒店
5/17	南京/台北	玄武湖/鸡鸣寺/鼓楼	华信航空到台北桃园	日光會館
5/18	台北	园通寺/竹林路	中正紀念堂/台湾大学	日光會館
5/19	台北	汐止	新店、碧潭	日光會館
5/20	台北	指南宮	台北新公园/博物館	日光會館
5/21	台北/上海	总統府/永和	国航到上海浦東	南新雅大酒店
5/22	上海	北四川路/東宝兴路	陸家嘴	南新雅大酒店
5/23	上海	城隍庙/新天地	世博公园	南新雅大酒店
5/24	上海/华府	人民公园	联航經鈕华克飞华府	

李仁繆謹記 2018 年 11 月

# “父母的心路与行脚”中国行之一：雷州市

2018年5月8-10日

李仁缪

## 目次：

一、前言；

二、湛江市与雷州市：1. 行政区划，2. 往返交通，3. 风景名胜，4. 雷州特色，5. 城市图片；

三、后坑仔村：1. 连顺/连安公聚落，2. 李浴日故居，3. 宝石厝，4. 乡村图片；

四、雷州宗亲：1. 亲戚族人，2. 李氏由来，3. 合影图片；

五、未来展望：1. 扶贫脱困，2. 筹开李浴日研讨会，3. 筹建李浴日文化纪念园；

六、结语。

附件一、《李氏承元公系谱》

## 一、前言

“李浴日（1908.4.12~1955.8.7），广东雷州人（今雷州市客路镇后坑仔村），原名春清。李浴日先生是我国近代著名军事学家，现代中国文人从事军事学研究的先驱者，中国现代军事理论体系的主要倡建者，孙子兵法研究第一人。他与浙江蒋百里、云南杨杰同为“中国军事学巨擘”，驰名海内外。他在军事学研究诸多领域，相当部分仍无人超越，影响相当深远。”（摘自：百度百科/客路镇/当地人物 <https://baike.baidu.com/item/客路镇>）

「父母的心路与行脚」制作组中国行第四站来到了先父李浴日将军的故里后坑仔村，先父生于斯长于斯，并在这里念私塾与教会学校度过了他童年的时光，中学后即负笈外地并成家立业，1941年时曾衣锦还乡，兴建祖宅宝石厝。笔者孩提之时先父即英年早逝，与唯一在台湾的大伯父李春绣并不熟稔，且因两岸内战相隔，祖籍亲友亦无从交流，因此对先父故里旧事了无所知。然皇天不负苦心，虽然此次乃首度回乡，即使短短的两天三夜行程，不仅造访了先父的故居、故里，也探访素未谋面的族人亲戚，还搜集到许多先父遗闻轶事，一竟自己多年心愿，也尽此生人子之孝，可谓硕果累累。

## 二、湛江市与雷州市

### 1. 行政区划

湛江市旧称广州湾，十九世纪时为法国租界，现为广东省的第六大城，二级省辖城市，其下辖四区三市二县。雷州市原名海康县，乃湛江市下辖的一个县级市，位于广东省西南端的雷州半岛中部，两面临海，是广东省唯一一个县级的“国家历史文化名城”。客路镇属雷州市，南距雷州市24公里，东北距湛江市42公里，下辖2个居委会和30个村委会。后坑仔村为水标村委会下辖8个自然村之一，居民约600人，土地面积约800亩，主要种植花生、甘蔗、芋头、北运菜等，年人均收入1700元，现任村长为李仁语，副村长李建权，出纳李仁礼。

### 2. 往返交通

从广州白云机场搭乘南方航空向西南方向飞行一小时至湛江市（图1），（或乘高铁则约3小时），再从机场乘出租车西南方向至雷州市五星级樟树湾大酒店，车行约1小时合200人民币

(图 2)。从樟树湾大酒店乘出租车西北方向经 207 国道到客路镇，第一个右转入 389 乡道，1 公里后左转即是后坑仔村，行车约 30 分钟 70 人民币 (图 3)。若从湛江机场乘车直接到后坑仔村则仅需 1 小时多 (图 4)。



(图 1) 广州至湛江



(图 2) 湛江至雷州

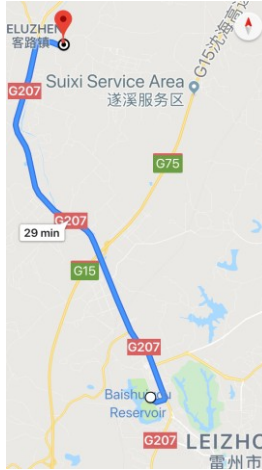

(图 3) 雷州至后坑仔



(图 4) 湛江至后坑仔

### 3. 风景名胜

雷州有雷阳八景：雷冈耸异（雷祖祠）、万顷连云（东西洋）、东海波恬（双溪口）、一龙烟绕（捍海大堤）、雁塔题名（三元塔）、西湖翠拥（雷州西湖）、七星拱秀（七星岭）、双髻梳妆（双髻岭）。但由市政府近年开发的两个新景点清端园与邦塘古民居，颇为吸睛值得在此一述。

(1) 清端园：为纪念陈瑛廉政史迹而建。陈瑛（1656-1718）为清代康熙年间名臣，曾三次统领台湾，史称“治台第一人”。清端园坐落于雷州市附城镇南田村，占地 8000 平方米，以原为三间土坯墙茅草房的陈瑛故居为中心扩建而成。2006 年，雷州市纪委牵头，政协、统战部等单位筹集资金约 400 万元投建清端园，目前园内主要建有陈瑛故居、陈瑛纪念馆、陈瑛石塑像、陈瑛诗廊、青莲池、思贤亭、陈瑛廉政名言警句石碑等。故居坐北朝南，三间五房形制，占地 160 平方米。正门为三星门，门顶镶嵌圣旨褒扬“国家祥瑞”石刻匾额；左右两边侧门顶分别镶嵌“尚书门第”和“贤良基址”石刻匾额。陈瑛纪念馆位于陈瑛故居背面，前面有陈瑛石塑像，始建于 2007 年，完成于 2015 年，占地面积 200 多平方米。馆额和两旁门联“清廉德范扬台海，端正高风耀古今”，均为中国书法家协会名誉主席沈鹏先生所题。馆内珍藏康熙皇帝赐匾和台湾闽南文化研究会赠送牌匾等文物，陈列陈瑛生平活动简表和勤政廉政事迹等。



陈瑛故居大门



陈瑛纪念馆



(2) 邦塘古民居：邦塘古民居位于雷州市白沙镇邦塘村，早在明朝中期，邦塘村李氏始祖李德重从鹿洲岛（现湛江东海岛东山镇东头山）迁居此地，至今二十三世，历经四百多年。全村有一百余座古宅，大部分集中在邦塘南村，建筑形制如官府布局，堪称古民居博物馆。李光祖一家拥有古宅十多座，由四条巷道连成一体，现保存较好的有“廉让间”、“中和”两条巷道，较有观赏价值的是“居由轩”和“李云龙家宅”。2006年该村在市委挂点领导湛江市委常委、雷州市委书记李昌梧同志的大力支持下，推行社会主义新农村建设，并邀请广东海洋大学有关专家对村道路建设、古民居修葺、生态环境保护和有关景点建设进行了全面合理规划，投入近400多万元，对农业生产设施，人居环境进行整治。如今，邦塘村焕然一新，古色古香的古民居群与新建景点交融辉映，别具一格，是雷州市新农村建设的一个突出的好典型，被誉为“雷州第一村”，也被评为中国十大古名村之一。



邦塘古村鸟瞰



邦塘古村民居

#### 4. 雷州特色

雷州土产有黄皮果、菠萝、杨桃、甘蔗、蕃薯。雷州的饮食以清淡为主，但是雷州的辣酱很出名，北方甚至全国的虎皮尖椒大部分原料都来自雷州，可谓是辣椒的始祖，吃起狗肉煲来，辣椒酱是必备的。另外，被评为湛江市“五大美丽海岛”之一的赤豆寮岛是一个休闲的好地方，面积60万平方米，岛上有清泉、麻黄林带、海滩宽约500米，沙白、水清有白沙滩长城之称，岛上还有一个旅游度假村。



赤豆寮岛



雷州名菜：民安灶蟹、蒜蓉沙虫、江瑶柱、湛江鸡



5. 城市图片



湛江海港工业区鸟瞰



湛江市郊区鸟瞰



从雷州市樟树湾酒店看城市建设



樟树湾酒店中庭



樟树湾酒店大堂



酒店住房



酒店旁茂德公鼓城



雷州市街景



客路镇街景



### 三、后坑仔村

李浴日的童年故居位在雷州市客路镇后坑仔村，三百多年前李氏祖先自吴川市黄坡镇平泽村落脚后坑仔村，历经满清革命、民国、对日抗战、解放、文革、改革开放到如今，饱经战乱风霜，至李浴日已是第八代，但是村里依然保留当时先人群居的传统。从客路镇右转入 389 乡道（图 5），约 1 公里后左转即是后坑仔村村口，顺着土路前行 100 公尺，右边是李氏宗祠，稍前左侧则是村里新建的水塔，再前行约 100 公尺，左手是鱼塘，右边就是李连顺/连安公兄弟群居的一排聚落，其中之一即是李浴日的童年故居，如今虽然断垣残壁但依然屹立不摇，实属幸运难得，沿聚落走到巷底左边即是连顺公祠。



（图 5）389 乡道左转入后坑仔村：黄圈-宗祠，蓝圈-水塔，红圈-李浴日故居，绿圈-连顺公祠



后坑仔村李氏宗祠



村内新建水塔



路边土地公香炉

#### 1. 连顺/连安公祖厝聚落

代表岭南兄弟群居的连顺/连安公祖厝聚落现存共二栋四宅，为一栋二宅双屋拼的格式，以砖石为外墙，两宅间以夯土内墙隔之，每栋以约三尺宽的防火巷相间，属雷州半岛的农村建筑风格。图 6 是聚落的航拍地块图，依村里四位仁字辈后人（仁奇、仁语、仁礼、自强）所述，归纳为：地块 A 为宝石厝（连顺公祖厝之二）旧址，地块 B 与 C 为连安公祖厝的双拼屋，目前依旧完整且有人居，地块 D 乃李浴日故居（连顺公祖厝之一），地块 E 乃一墙之隔相连的连安公祖厝残迹，地块 F 则为连顺公空地与连顺公祠相斜对。





(图6) 李连顺/连安祖厝聚落航拍图：A 宝石厝，BCE 连安公厝，D 李浴日故居，F 连顺公地



图6中的A (原连顺公宝石厝地)



图6中的B与C (连安公厝)



图6中的E (连安公厝)



图6中的连顺公祠



图6中的鱼塘

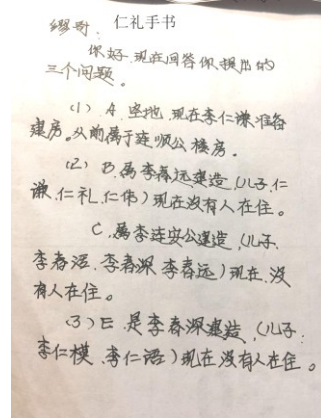

李仁礼手记地块图

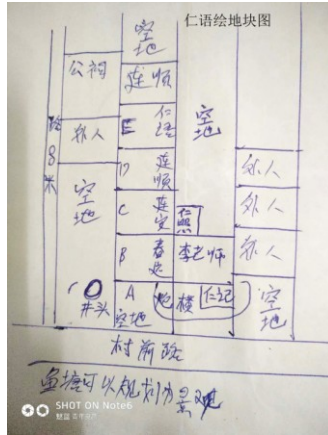
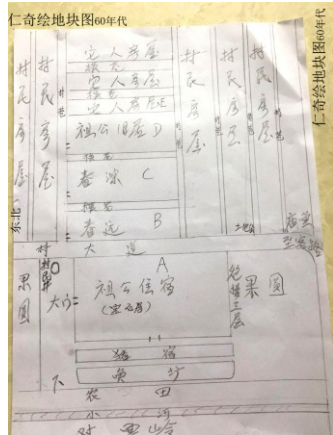

2. 李浴日故居 (连顺公祖厝之一) (航拍位置参看图 6. D)



连顺公祖厝是李浴日先生從事水泥工的父亲百年前一砖一瓦亲手所建，亦是李浴日的童年故居，如今虽是断垣残壁杂草丛生，但依然屹立不摇，那坚挺的红砖外墙亦仍旧厚实，属于晚清雷州半岛一进院落的三合院（仅约 12 米 X12 米大小）农村家屋建筑，采用的是穿梁式结构，屋顶建筑也是常见的硬山顶。街门朝东北方，门字式的正门，门上有广梁，上面有壁画，门厅左边有一间厢房，穿过门厅就是中庭，中庭右手是墙，座手有正房三间，西南面的倒座房是厨房和厕所。



斑驳的门字式正门



依旧厚实的红砖外墙



中庭内院杂草丛生



残缺的门厅屋顶



破落的内间夯土墙



约三尺宽的防火巷



仁奇绘李浴日故居平面图

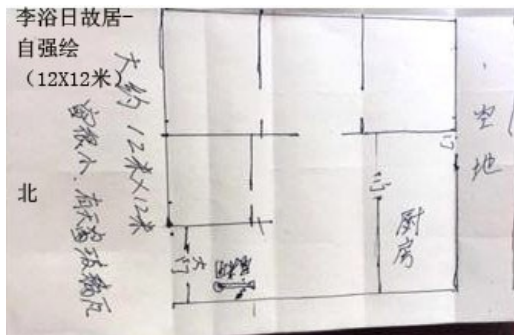

自强绘李浴日故居平面图

### 3. 宝石厝（连顺公祖厝之二）

宝石厝由浴日与兄春秀为父亲连顺公所建，完成于1941年间，为一四合院建筑，并附有三层砖造炮楼，作为抵御盗贼土匪之用。大门上坎有前党国元老于右任先生为李浴日亲题的《宝石》二字青石匾额。1944年韶关沦陷日寇后，李浴日曾将夫人瑶芝与长子仁师暂置宝石厝避险，支身前往四川重庆述职，隔年抗战胜利，全家再团聚于南京。文化大革命期间（1966-76）村内族人遭受反革命批斗，宝石厝也被毁于阶级斗争。以下四图为村内仁字辈兄长依凭记忆所作的手绘图。

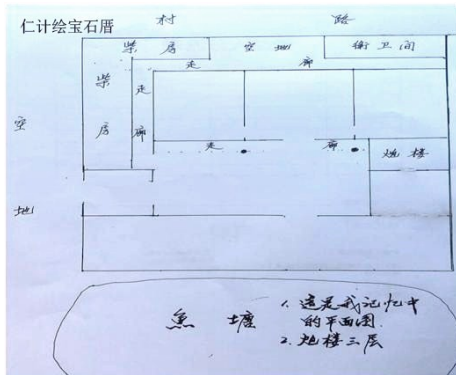

仁计绘宝石厝平面图

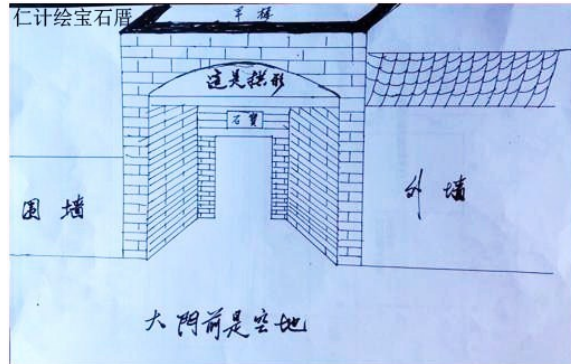

仁计绘宝石厝正面图



仁奇绘宝石厝平面图

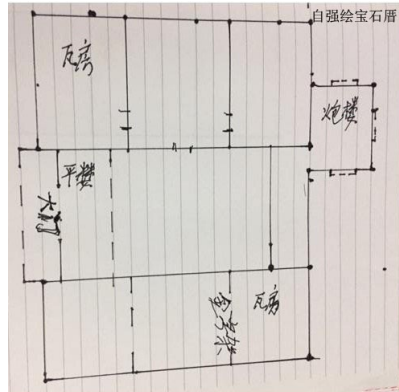

强绘宝石厝平面图

### 4. 乡村图片



后坑仔村新建民居



后坑仔村农地



遂溪县路过的炮楼遗迹



#### 四、雷州宗亲

李氏祖先自三百多年前清代早期从吴川市黄坡镇平泽村迁到后坑仔村至李浴日（又名春清）已是第八代，其祖父天祥公有三子：连顺、连安、连泰，父连顺公有二子：春绣与春清，这次见到伯父春绣系的：堂兄仁奇与侄子李小平，二堂姐玉芳与外甥陈永强，三堂姐素英，四堂姐少兴与外甥陈昌连，大堂姐丽华系的外甥黄自强与外孙黄俊智外孙女黄海珊、外甥女黄婧婧；并连络上堂兄仁计、侄子李刚。也见到叔祖父连安公系的堂兄弟仁礼、仁谦、仁语、仁模、仁策等。

##### 1. 此行与会亲戚的宗族关系列表

姓名	父母名	祖父名	曾祖名	高祖名	天祖名	烈祖名	住址
李仁雄	李浴日/赖瑶芝	李连顺	李天祥	李广盛	李文和		美国
李仁缪	李浴日/赖瑶芝	李连顺	李天祥	李广盛	李文和		美国
李仁计*	李春绣/钟玉英	李连顺	李天祥	李广盛	李文和		北京
李仁奇	李春绣/陈珠	李连顺	李天祥	李广盛	李文和		遂溪县
李玉芳	李春绣/钟玉英	李连顺	李天祥	李广盛	李文和		遂溪县
李素英	李春绣/钟玉英	李连顺	李天祥	李广盛	李文和		雷州市
李少兴	李春绣/钟玉英	李连顺	李天祥	李广盛	李文和		雷州市
李仁语	李春深	李连安	李天祥	李广盛	李文和		后坑仔村
李仁模	李春深	李连安	李天祥	李广盛	李文和		后坑仔村
李仁礼	李春远	李连安	李天祥	李广盛	李文和		后坑仔村
李仁谦	李春远	李连安	李天祥	李广盛	李文和		后坑仔村
李仁策	李春活	李连安	李天祥	李广盛	李文和		后坑仔村
李刚*	李仁友	李春绣/钟玉英	李连顺	李天祥	李广盛	李文和	哈尔滨
李小平	李仁奇	李春绣/陈珠	李连顺	李天祥	李广盛	李文和	遂溪县
黄自强	黄荣身/李丽华	李春绣/钟玉英	李连顺	李天祥	李广盛	李文和	雷州市
黄婧婧	黄荣身/李丽华	李春绣/钟玉英	李连顺	李天祥	李广盛	李文和	雷州市
陈永强	陈兆南/李玉芳	李春绣/钟玉英	李连顺	李天祥	李广盛	李文和	遂溪县
陈昌连	陈发奇/李少兴	李春绣/钟玉英	李连顺	李天祥	李广盛	李文和	广州市
黄俊智	黄自强	黄荣身/李丽华	李春绣	李连顺	李天祥	李广盛	广州市
李建奎*	李仁辉	李春典	李连泰	李天祥	李广盛	李文和	湛江市
李建权	李仁道	李春福	李连芳	李天资	李广成	李文和	后坑仔村
李建祝	李仁德	李春南	李连尚	李天资	李广成	李文和	后坑仔村
李洪仁*	李立荣	李建明	李仁来	李春轩	李连尚	李天资	湛江市

(\*：未见面，仅微信联系)

##### 2. 后坑仔村李氏由来

约公元前 1100 年商朝末期，理官的后裔理利贞在当今河南省鹤壁市逃难时因食李子充饥得以活命，故改姓李氏，是为中国李姓的得姓始祖。约公元前 200 年秦朝时期，李氏的后代李崇从河南省到甘肃省临洮市出任陇西郡守，是为陇西李氏始祖。约公元 750 年中唐时，临洮市李氏的后代-大将军李晟因战功被册封为西平郡王，是为李晟一世祖。同时，李晟之子李宪从甘肃省到江西省宜昌市出任洪州刺史/嶺南節度使，是为西平堂李氏始祖。约公元 1250 年晚宋时期，李宪后代李承元从江西省宜昌市到广东省化州任化州路判，是为上院李氏始祖。约公元 1700 年清初时期，李承元的后代李秀彬从广东省吴川市迁到后坑仔村，是为后坑仔村李氏始祖。（参看附件一、《李氏承元公系谱》）

3. 合影图片



左：李仁语、李仁礼、李仁模、李仁缪、李仁雄、李仁策、李仁谦



黄婧婧（左一）李素英（左五）黄自强（右三）



李建祝（左一）李建权（左三）



李小平（左三）李仁奇（右三）李小松（右一）



李玉芳（左三）陈永强（右三）



黄自强（左一）李少兴（左三）





陈昌连（左前一）黄海珊（左后二）黄俊智（右六）黄海珠（右二）



后坑仔村乡里



村民燃爆竹夹道欢迎



赠送红包给远道返乡族人的习俗讨个好彩头

## 五、未来展望

雷州市是广东省唯一一个县级的“国家历史文化名城”，风景秀丽，但是贫困人口还有很多。广东省扶贫办 2017 年公布了全省 2277 个相对贫困区名单，其中湛江 218 个贫困村，有 73 个在雷州，在广东贫困村最多的 10 个县中排名第三，客路镇水标村委（下辖后坑仔村）为其中之一。

[http://www.360doc.com/content/17/0710/22/30190115\\_670414634.shtml](http://www.360doc.com/content/17/0710/22/30190115_670414634.shtml)

### 1. 扶贫脱困

为了促进地方建设、提升村民文化水平与公民自信、扶贫脱困共进小康，吾等希望藉李浴日将军在海内外的知名度，来实践“文化下乡，回馈祖国”的理念。首先，为了让村民与地方领导对李浴日有充分的认知，吾等计划举办一次「李浴日研讨会」，以助日后村里建设工作的推展；其次是推动硬体建设，计划整修李浴日故居、重建宝石厝、设立「李浴日纪念馆」、构筑公共空间，建设公园化的「李浴日兵学文化纪念园」，发展成为观光景点，带动雷州旅游产业；最后是开发软体建设，成立「孙武子研究会」，培养在地兵学人才，进而发展为兵学创意园区、国家兵学教育基地，以传延中华兵学。如此，一方面向世人展现我儉仆群聚的雷州岭南文明，同时也展示李浴日在兵学文化上的贡献，承担起传承发扬中华文化的时代责任。

### 2. 筹开李浴日研讨会

目的：在雷州召开“李浴日研讨会”，是为了让雷州人了解和认识李浴日这位民国时期兵学重要人物，进一步宣传他的兵学思想。同时，也是为了让故乡雷州了解和认识在美国的浴日家族及其

贡献,争取当地官员和老百姓支持重修和重建“李浴日祖厝”,为筹建「李浴日兵学文化纪念馆」打下基础。

对象:雷州地方政府相关人员,有市委宣传部、市政协、对台办、外事局、客路镇政府以及水标村委会和后坑仔村代表等。

讲者:湛江高校地方高文化研究专家学者、雷州地方文化研究专家学者等。

举办:由李浴日纪念基金会赞助,计划委托湛江岭南师范学院主办,承请湛江市委宣传部、统战部、社会科学联合会等指导。

日期与地点:待定。

### 3. 筹建李浴日纪念馆

依政府《古建筑保护条例》、《名人故居保护管理条例》,李浴日故居符合下列条例:(1)建于1911年以前,具有历史、科学、艺术价值的民居、寺庙、祠堂、义庄、会馆、牌坊、桥梁、驳岸、城墙、古井等建筑物、构筑物;(2)建于1949年以前,具有重要纪念意义、教育意义的优秀建筑和名人故居。又据政府目前有赞助重修或重建文物古迹的条例:(1)名人故居可以申请为文物保护单位。(2)如果李浴日故居申请为非国有博物馆后(符合非国有博物馆的申请条件,如文物300件,经广东省文物局鉴定,建筑面积400平方米等等),经过审批核准,广东省文物局每年依法拨出10万元以上作为非国有博物馆文物保护费用。

由此,李浴日故居属晚清时期雷州半岛的农村家屋建筑,吾等计划依照原样整修、修旧如旧,而宝石厝则在原址依原样重建为李浴日纪念馆。以整修李浴日故居→新建李浴日纪念馆→李浴日文化纪念馆→兵学创意园区→国家兵学教育基地为系列目标,先邀请古建筑学者专家进行鉴定、评估、规划,再与村民领导沟通协调,拟定工程计划后,争取上级政府的支持,继而寻求私募或公家筹措资金,按步就班完成硬体建设。最后拟请政府依据《古建筑保护条例》、《名人故居保护管理条例》给与赞助,建设完成后,依法申请为非国有博物馆,争取文物保护补助。

## 六、结语

此次雷州首行,最要感谢外甥黄自强全程招待在地交通与饮宴事宜,短短两三天内不但走访了先父的祖籍与故居,还见到了多位素未谋面的亲友与文友李龙,更有幸结识雷州市党委书记兼统战部长领导谢敏,客路镇党委书记饶环宇、与村长李仁语、副村长李建权、出纳李仁礼、水标村委会陈玉芬等重要领导与干部。如今吾等已发起三个微信群组,借此与乡亲们密切交流,为日后工作打下基础,亦将参照雷州市清端园与邦塘古民居的建设为例(参看本文第一节第三段),希望将来在政府的支持、村民的认同下,逐步发展纪念先父李浴日的硬体与软体建设,从而协助村民扶贫脱困,并发扬传承我中华兵学。

李仁缪谨记 2018年9月

附件一、《李氏承元公系谱》



**广东省雷州市客路镇后坑仔村**

**《李氏承元公系谱》**

为纪念李浴日先生而作

李仁缪编纂/黄俊智制图 2018 年 9 月

编自：《上院李氏族谱》（李锦祥，李世忠手稿）、李氏起源、陇西李氏、上院李氏与后坑仔村李氏等相关资料

## 目次

一、引言；二、广东省雷州市客路镇后坑仔村李氏的由来；三、广东省化州市上院李氏始祖承元公系谱；四、广东省雷州市客路镇后坑仔始祖秀彬公系谱；五、后坑仔天祥公（连顺/连泰）系谱；六、后坑仔天祥公（连安）系谱。

## 一、引言

李氏是中国第一大姓氏，同时也是华人与世界第一大姓，人口超过 1.2 亿人。

**李姓起源（商-李利贞）**：中国上古时期“五帝”之一颛顼的后代皋陶，在尧舜时担任掌管刑狱的理官，他的子孙世袭了“大理”职务，并以官为姓，称为“理氏”。商代末年，皋陶后代理征因办案公正，得罪了纣王（公元前 1105-1046 年），被无故处死，其妻带着儿子利贞逃难，一路上以木子为食才得以活命。为了不忘这段蒙难的历史，利贞的母亲决定将“理”姓改为“木子”构成的“李”姓，李利贞从而就成了李姓的得姓始祖。

**陇西李氏（秦-甘肃临洮-李崇）**：是中国历史中古时代一个以陇西郡（今甘肃省临洮县）为郡望的李姓家族，始祖是秦陇西郡郡守李崇，为秦朝（公元前 221-207）御史大夫李昙之长子。陇西李氏在南北朝时为北方最显赫士族之一，后有李渊灭隋，建立唐朝，李氏成为皇族。

**唐朝西平郡王李晟公（唐-甘肃）**：唐代太尉、中书令、三镇节度使李晟（公元 727-793 年）世居陇西，因平朱泚之乱被唐德宗册封为西平郡王。因功高震主，贞元三年，唐皇剥夺了李晟的兵权，李晟有十五个儿子，李宪李宪因此就被调到江南西道的洪州（今江西`南昌）任刺史，成为宜春的西平堂李氏的开山始祖，它的后裔供奉他的父亲西平郡王李晟为一世祖。

**上院李氏（宋-广东化州-李承元）**：据《上院李氏族谱》述：「粤西化州有一处陇西李氏后裔聚居地，名曰“上院李氏”。」上院李氏始祖为承元公祖籍江西省吉安县，乃唐朝西平郡王李晟公之廿二世孙，宋景定年间（公元 1260-1264 年），仕化郡（今广东省化州市）路判。

**后坑仔村李氏（清初-广东雷州-李秀彬）**：据《后坑仔村族谱》载，后坑仔村始祖为李秀彬，乃上院李氏承元公第十九世孙、唐朝西平郡王李晟第四十代孙。清代（公元 1644-1911 年）早期，秀彬公自黄坡镇平泽村迁五合，后定居海康县第三区后坑村（今雷州市客路镇后坑仔村）。秀彬公原配黄氏，续娶林氏。至连顺公那一代，已历经七世（即秀、炳、茂、文、广、天、连七代）。

**后坑仔村天祥公系（晚清-广东雷州-李天祥）**：后坑仔村天祥公有三子，分别取名为连泰、连顺与连安。连顺公娶王氏，生三子春魁、春绣与春清，春清即是李浴日先生（公元 1908-1955 年），是为唐朝西平郡王李晟第四十七代孙。

## 二、广东省雷州市客路镇后坑仔村李氏的由来

### 1. 迁徙地图



### 2. 时间表

约公元前 1100 年商朝末期，理官的后裔理利贞在今河南省鹤壁市逃难时因食李子充饥得以活命，故改姓李氏，是为中国李姓的得姓始祖。

约公元前 200 年秦朝时期，李氏的后代李崇从河南省到甘肃省临洮市出任陇西郡守，是为陇西李氏始祖。

约公元 750 年中唐时，临洮市李氏的后代-大将军李晟因战功被册封为西平郡王，是为李晟一世祖。

同时，李晟之子李宪从甘肃省到江西省宜春市出任洪州刺史/嶺南節度使，是为西平堂李氏始祖。

约公元 1250 年晚宋时期，李宪后代李承元从江西省宜春市到广东省化州任化州路判，是为上院李氏始祖。

约公元 1700 年清初时期，李承元的后代李秀彬从广东省吴川市迁到后坑仔村，是为后坑仔村李氏始祖。

### 3. 简表

李姓名号	姓名	朝代	大约年代	距今约	今地区	官位	西平郡王世代
中国李姓得姓始祖	李利贞	商末	公元前 1100	3000 年	河南鹤壁市	理官之后裔	
甘肃陇西李氏始祖	李崇	秦	公元前 200	2300 年	从河南到甘肃临洮市	陇西郡守	
	李晟	中唐	公元 750 年	1300 年	甘肃临洮市	西平郡王	西平堂李氏一世
江西西平堂李氏始祖	李宪	中唐	公元 750 年		从甘肃到江西宜昌市	洪州刺史	李晟之子
广东化州上院李氏始祖	李承元	晚宋	公元 1250 年	800 年	从江西到广东化州市	化州路判	李晟二十二世孙
广东雷州后坑仔村始祖	李秀彬	清初	公元 1700 年	300 年	广东吴川市到后坑仔		李晟四十世孙
	李浴日	清末	公元 1910 年	100 年	后坑仔村	少将高参	李晟四十七世孙

### 三、广东省化州市上院李氏始祖承元公（唐朝西平郡王李晟公之廿二世孙）系谱

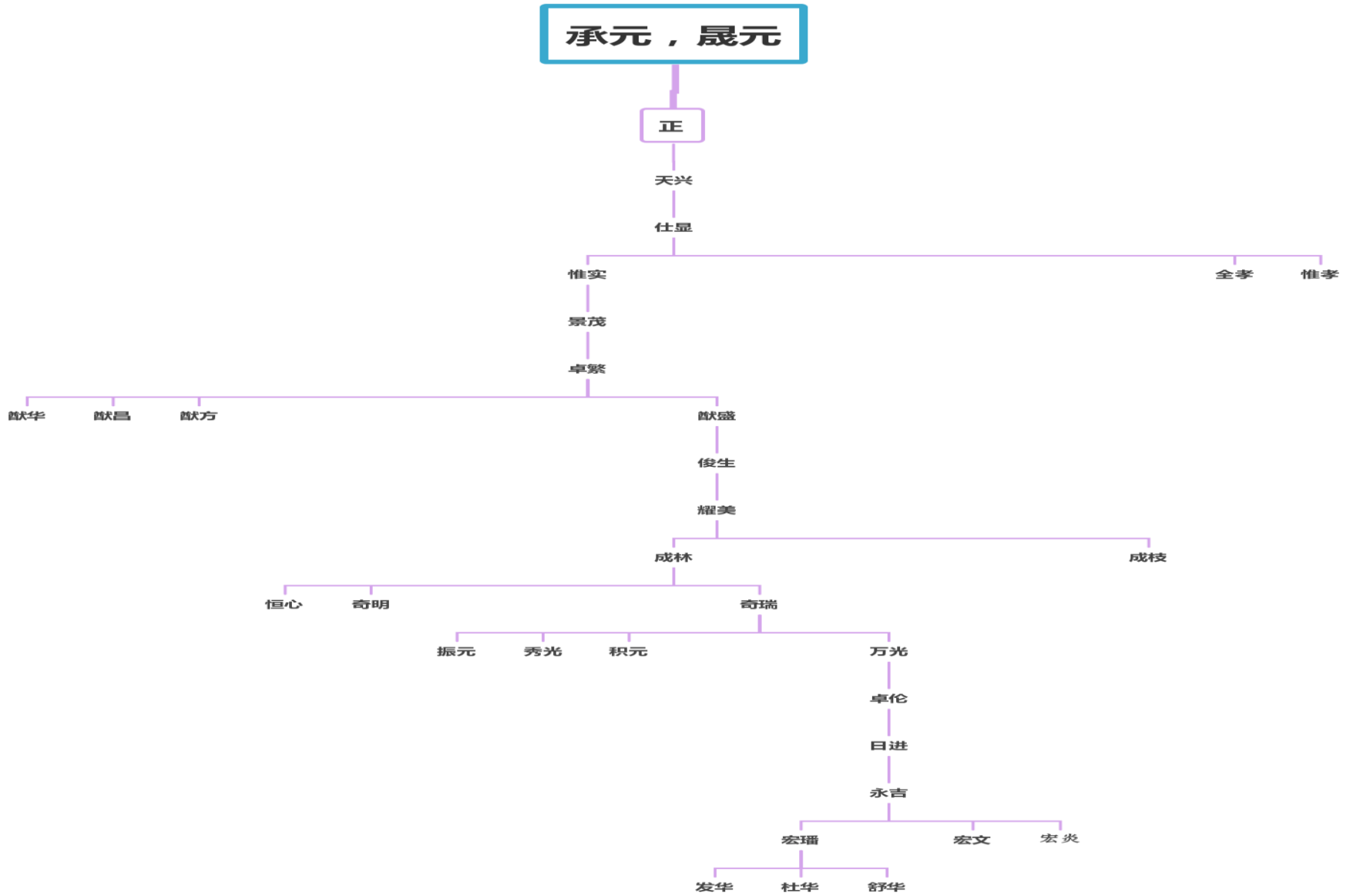

### 四、广东省雷州市客路镇后坑仔村始祖秀彬公（唐朝西平郡王李晟公之四十世孙）系谱

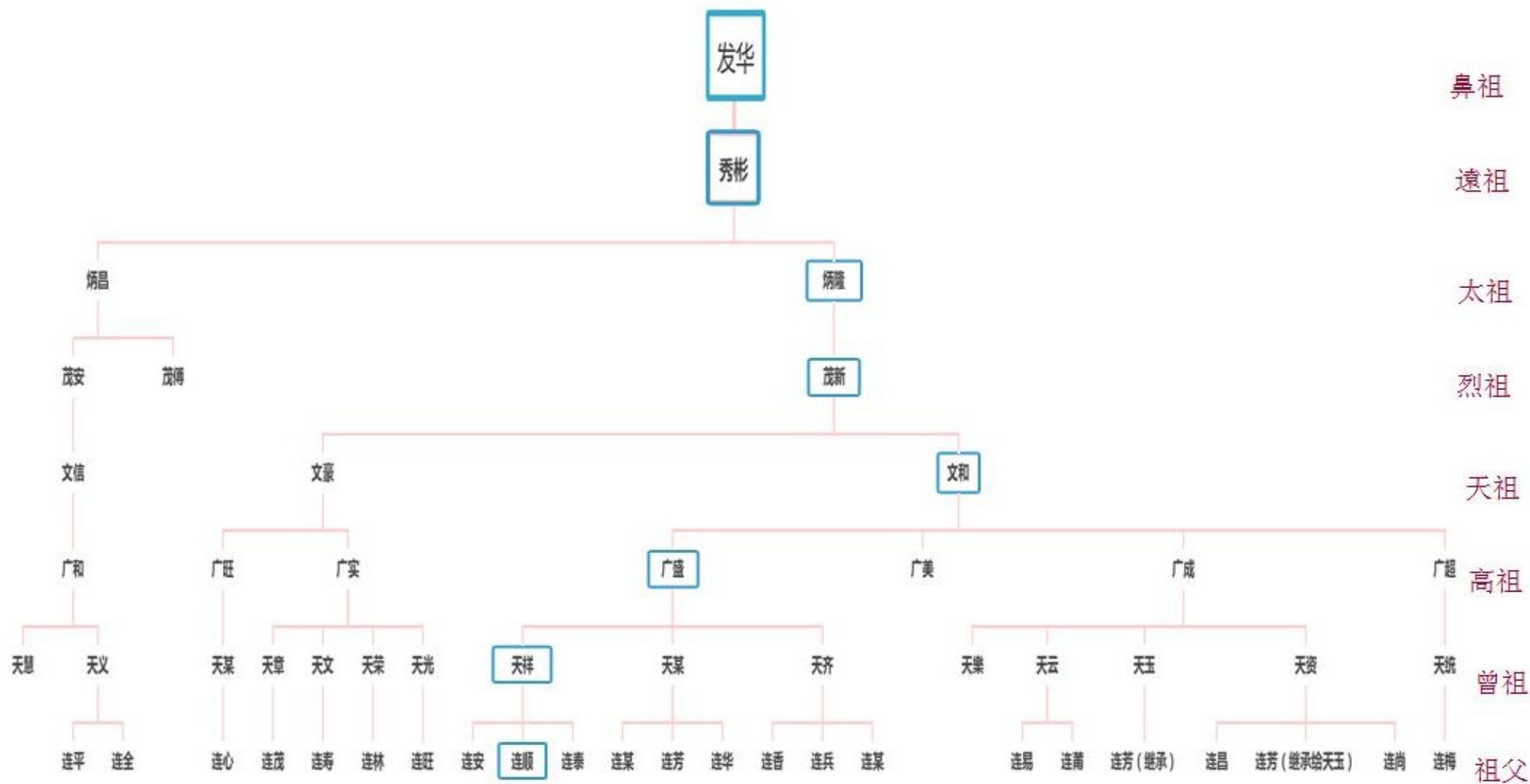

### 五、后坑仔村天祥公（连顺/连泰）系谱

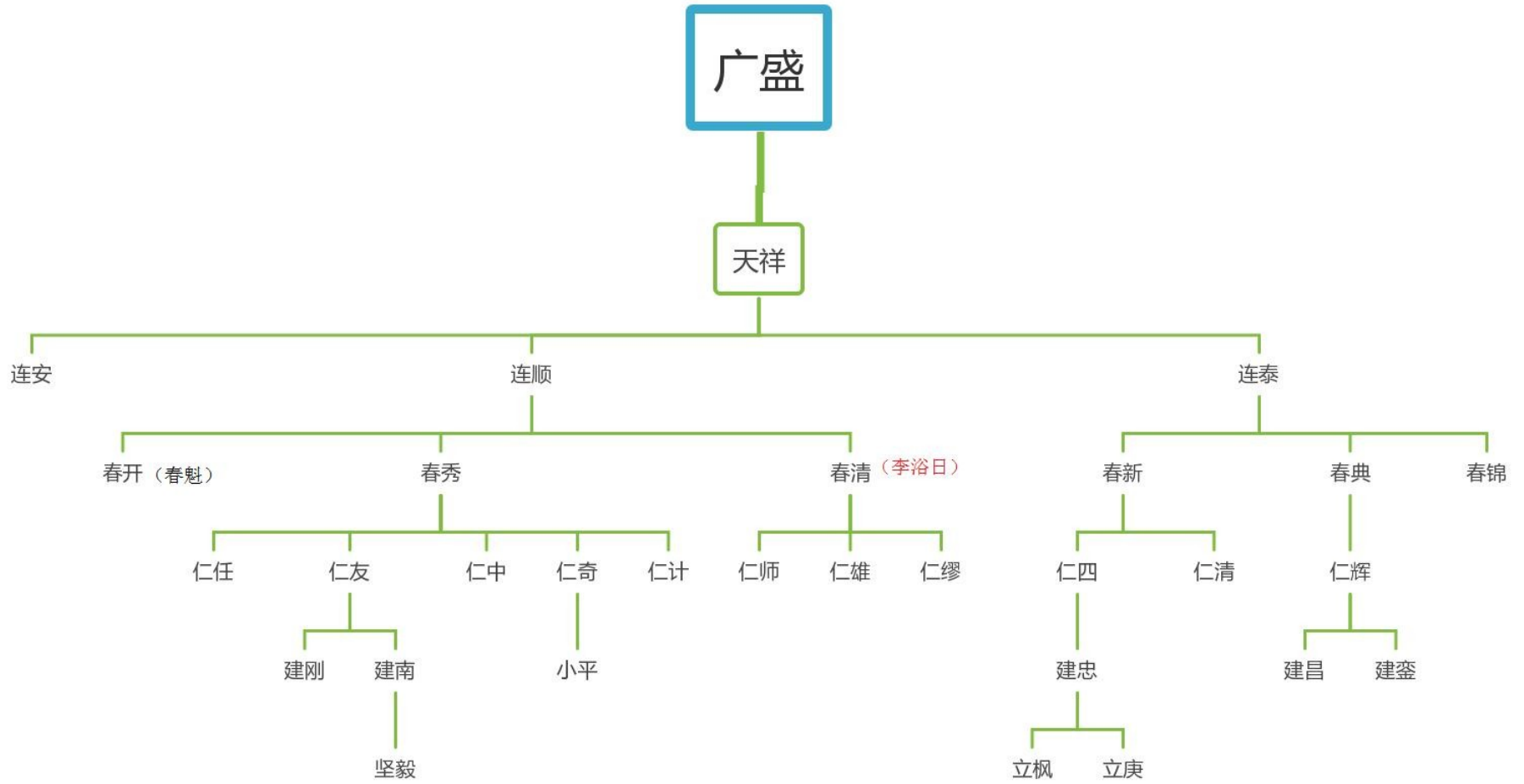

### 六、后坑仔村天祥公（连安）系谱

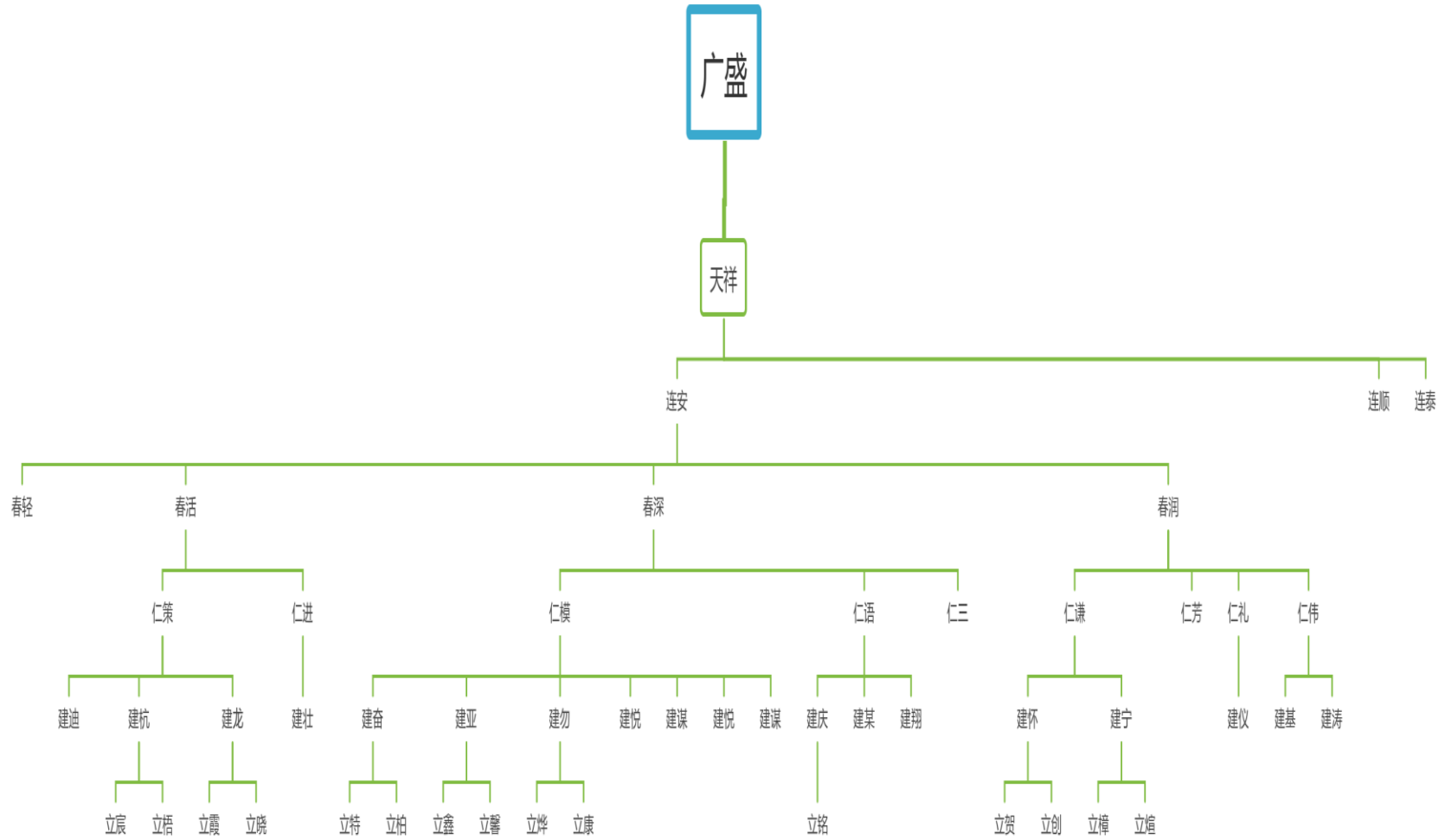



# “父母的心路与行脚”中国行之二：罗定市

2018年5月5日

李仁缪

## 目次:

- 一、引言;
- 二、先母简介;
- 三、地理环境;
- 四、赖氏家史;
- 五、赖氏祖厝;
- 六、后记;
- 七、图片集锦: 1. 罗定市, 2. 连江镇, 3. 云致村, 4. 亲戚合影, 5. 赖氏宗祠族谱。

## 一、引言

“父母的心路与行脚”中国行第三站来到先母赖瑶芝的家乡-广东省罗定市连州镇云致村。仅凭先母当年一言半语的口述，耳闻一些夙寐生平的族人，纵然没有任何电话也没有地址，依旧仗着一心的信念，抱着侥幸的心理，懵懵懂懂如瞎子摸象一般地就要来探访云致村，明知不可为而为之，为的就是要完成母亲多年未竟的回乡祭祖遗愿，再就是要去寻根朔源传承历史。

本日天高气爽，一扫连日的阴雨暑气，大清早由贤外甥陈昌连从广州市趋车途经罗定市、连州镇约3小时一路顺利地来到了云致村，在街上瞎转了一圈蓦然看到醒目的云致小学，于是下车趋前小店探问，未料店主竟然知悉村里有赖家的后人，经过指点，一箭之遥就是表侄赖秀雄开设的雄记摩托维修店，唐突的造访碰巧阖家均在，难隐满腔热情之火，激动的与从未谋面的亲戚们寒暄话旧，其后更联系到在地的表侄女秀杰与表侄秀峰，受邀与三家人一起共进罗定家乡菜，午宴后则直奔约20余公里外位于木坪村倒流车的配礼赖宗祠祭拜祖先，随后造访了务农的表侄秀峰家，返程时顺道肇庆市探望刻在女儿家探亲的表哥棣超，并受邀与其婿孙共进晚餐，回到广州已是夜阑人静了。

## 二、先母简介

先母赖瑶芝(1914. 4. 23-1995. 12. 4)，祖籍广东省罗定县，祖宅位于今罗定市连州镇云致村，远祖营商为殷实地主富农，在万车乡设恒丰当铺并有多处田产，亦在罗定县城十字街设培之馆供子孙县城求学住宿。祖父母为赖延龄（武秀才）胡绍坤，乃父赖宪州（留日明治大学法学士、曾广州任官）与母唐尧英的独生女，有异母妹璘芝与玲芝。幼年就学万车乡私塾、罗定县真道小学，后随父赴广州市就读清水女子小学、执信初中、执信高中，1935年考入广州中山大学农学系，1939年毕业于云南澂江，毕业后于韶关历任广东省儿童教养总院秘书、广东省妇女生产工作团垦区主任、广东省妇女工作委员会委员等职。1940年与先父李浴日先生结褵于广东连县，育有三子二女：仁师、仁雄、仁芳、仁美、仁缪。对日抗战期间迁徙于罗定、雷州之间，国共对抗时辗转南京、上海、香港，于1950年全家迁到台湾，1955年浴日先生逝世于台北后，继持「世界兵学社」业务，出版遗着《孙子兵法总检讨》、《中国兵学大系》等书，并曾任实践家专讲师、台湾省农业试验所技师等职。1969年移居美国含饴弄孙，1995年逝于维吉尼亚州。

## 三、地理环境

罗定市位于广州市西面约二百公里，为广东省辖的县级市，面积约八百平方公里，是一个向东北开口满布红色粉砂岩的箕状盆地，东南一带衍生为岩溶地貌，峰林耸立，溶洞广布。地表水汇集于全长约二百公里的罗定江，最后由郁南县的南江口注入西江。罗定市共辖4个街道、17个镇，全市设有高中7所，初中29所，小学31所。2015年，城乡居民人均收入1.41万元。风景名胜有罗定文塔、罗定孔子庙、三元宝塔、蔡廷锴将军故居、连州蒲垌风景区、苹塘石山峰林风景区等。连州镇隶属于罗定市，位于罗定市偏西距约27公里，农业以种养为主，农作物主要有水稻、蚕桑、黑榄、沙糖桔、茶叶、龙眼等，2014年全镇考上本科的学生有103人，其中考上省级以上重点大学的有12人。云致村委会位于连州镇西面约2公里，人口4048人，耕地面积1687亩，办事处设在街头村，辖19自然村。该村委土壤肥沃，水源充足，是粮食的主要产区。

#### 四、赖氏家族

据赖氏族谱载：“赖氏祖先本姬姓，为周文王第十三子仲叔九代之孙颖公。周宣王（公元前827-782年）时锡封颖川，是为赖国。颖公之后，计十四世而国并于楚，子孙遂隐居颖川，以赖为姓，以颖川为郡焉。”故颖川（今河南省信阳县）为赖氏发祥之地，其开基始祖为叔颖公。魏晋南北朝（公元220-589年）时，赖姓了为躲避五胡乱华由北方而南迁至江西赣州、福建一带，始祖荣奇公自今广东省南雄市珠玑巷迁至云浮市郁南县、二世祖鹤信公、三世祖建瑞公、四世祖仕俊公自郁南迁路话、五世祖焕公、六世祖配礼公（配礼赖宗祠始祖）、七世太祖释万公迁到今罗定市连州镇木坪村倒流车、八世烈祖汝聪公（秀才）、九世天祖组公（贡生）迁到今罗定市连州镇万车村再迁云致村、十世高祖凤昌公（秀才）、十一世曾祖相宗公，十二世祖父延龄公（武秀才）祖母胡绍坤、十三世父赖宪州（明治大学法学士）母唐尧英，先母赖瑶芝为始祖荣奇公十四世代。

#### 五、赖氏祖厝

先母赖瑶芝手绘儿时故居祖厝三处：1. 位于云致村云致街的赖三宅仓（五世同居农庄）； 2. 位于万车乡万车街的赖恒丰商号； 3. 位于罗定县城的培之馆（为族人县城读书进修之住所）。

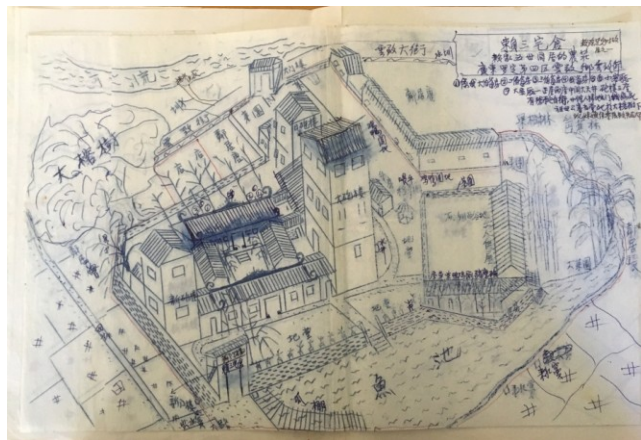

云致村云致街的赖三宅仓



万车乡万车街的赖恒丰商号

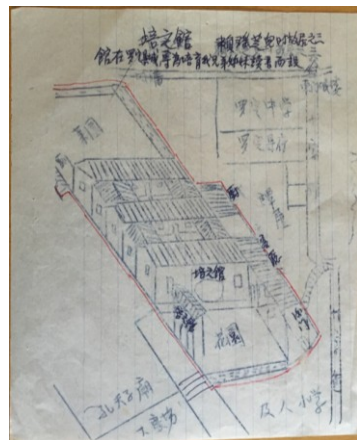

罗定县城的培之馆

#### 六、后记

新中国成立后，大陆人民的私有财产田产悉数收归国有，而文化大革命时，亲属中有国民党或海外关系的留乡族人遭到批斗或下放改造，祖上宅第私产也全部充公或捣毁殆尽，如今倖存的后代对这

段惨痛的历史仍多有纠结，所幸吾等亲戚都明达开放坦诚以待。这次乍到罗定市，目睹改革开放三十年来的成果，都市里现代化高楼林立城建突飞猛进，乡间柏油马路绿林夹道，村野则良田千亩阡陌纵横，间有现代豪华农舍点缀，亲身感受到这片肥沃土地世世代代滋养着善良殷实的百姓。

从表侄处得到较为完整的赖氏族谱里（图1），列祖列宗不是秀才就是贡生，充分印证云致赖氏家族乃知识份子与书香世家传世，尤在高祖父凤昌公一代最为富裕兴盛，然自高祖以降，先人已见早逝与凋零，体会出先母生前的感慨，家族因受晚清鸦片与民国战乱之祸害而家道中落，然其父执辈中仍多服务于军警正职，引以为傲。此外，自古以来乡村里就有男尊女卑的传统，先母乃家中的独生女，当受父母最大之宠爱，十岁时随父母赴广州任职即在外闯荡，先就读执信中学，后毕业于广州中山大学农学系，成为家族中第一位大学毕业的女性，在当时传统农业社会里乃女中豪杰而不为过。这次回乡听闻，农村里男尊女卑的传统依旧，每年祭祖大典时男性族人得进大堂祭拜，内嫁的媳妇可祭于大堂外，而外嫁的女儿则只能祭于庭院，这或许也是当初先母望乡情怯的原因之一吧。

短短一天的行程，不仅代先母完成了多年未竟的祭祖遗愿，也亲自一步一脚印的走过先母早年的足迹，适逢天时地利人和，得以善尽人子之孝，慎终追远福德圆满，甚为感恩。

## 七、图片集锦

### 1. 罗定市



罗定市艺术中学



罗定市第二中学



罗定市文化中心



罗定市人民法院





罗定市中医院



罗定市市中心

## 2. 连州镇



连州镇卫生院



连州镇现代化乡村农舍



连州镇良田千亩阡陌纵横



乡间道路绿林夹道





受邀至连州镇仙境餐厅午餐



道地的罗定家乡菜

### 3. 云致村



云致村云致小学



云致小学前的土屋小店



云致村卫生站



云致村街景

### 4. 亲戚合影





表侄赖秀峰（祖父之权、父明超）全家



务农的秀峰家后院



秀峰家前院



表侄赖秀雄（祖父之权、父棣超）全家



秀雄经营的摩托维修店



表侄秀雄（左三）秀峰（左四）两家合影



表侄女赖秀杰（祖父之权、父明超）合影





棣超表哥（父之权）表嫂（右二三）与婿孙合影



受赠福袋

### 5. 赖氏宗祠族谱



位于木坪村倒流车的赖氏宗祠承恩堂大门



正屋配礼赖宗祠

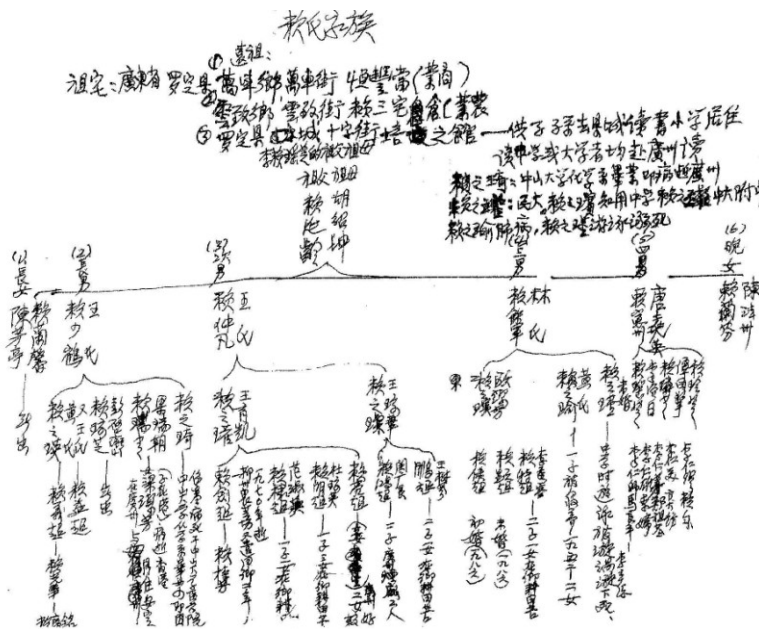

先母赖瑶芝早年手书赖氏家谱



图 1. 赖秀峰提供的赖氏族谱



秀杰提供当地有关其祖父赖强（之权）的报导

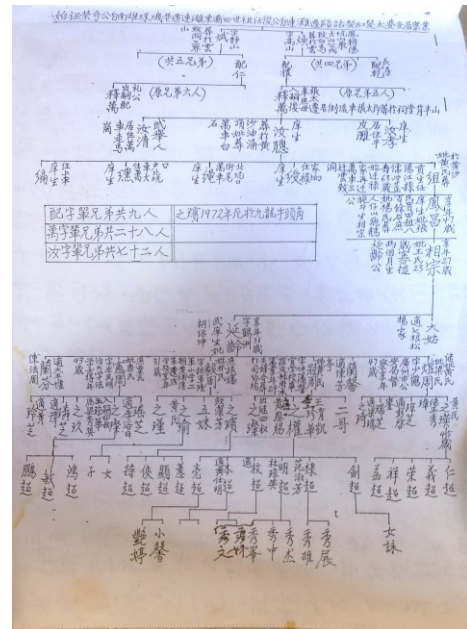
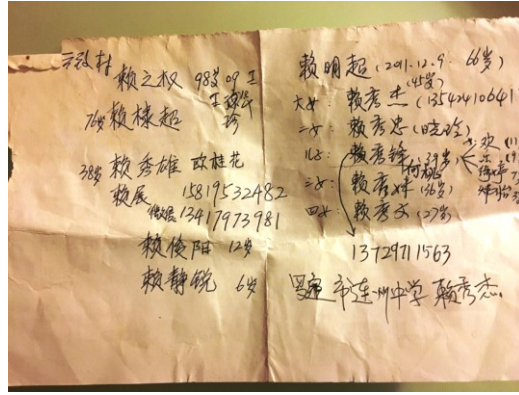

秀雄、秀峰、秀杰的联络方式

李仁缪谨记 2018 年 9 月



# “父母的心路与行脚”中国行之三：广州市

2018年5月4与6日

李仁缪

## 目次:

一、引言；二、广州简介；三、李浴日 1925-27 年在广州；四、赖瑶芝 1926-38 年在广州；五、两人 1939-44 年在韶关与连县；六、参观游览：1. 机场酒店，2. 珠江，3. 广州塔，4. 黄埔军校，5. 黄花岗，6. 中山纪念堂，7. 六榕寺，8. 广州美食，9. 下载图片；七、结语。

## 一、引言

人说「吃在广州」，广州人的爱吃与会吃闻名天下，但是“父母的心路与行脚”中国行第一站来到这迷人的南国首府广州市，为的不是吃，而是要走访先父李浴日与先母赖瑶芝早年在广州的事迹，也要探访这个中国现代革命发源圣地，感受孙中山先生与革命先烈们在广州的发端奋斗史。

## 二、广州简介

广州，简称穗，别称羊城、花城，总面积 7434 平方公里，辖 11 个市辖区，人口 2015 万，是华南地区最大的城市，现与北京、上海、深圳并称为中国内地四大一线城市，广州港则是中国大陆第五大港口，世界第八大港口。地处广东省中南部，珠江三角洲北缘，濒临南海，邻近香港、澳门，是中国通往世界的南大门。广州也是国家历史文化名城，从秦朝开始，一直是郡治、州治、府治的行政中心，也是岭南文化的发源地和兴盛地，东汉时期起成为海上丝绸之路的主港，唐宋时期成为中国第一大港，明清时期是中国唯一的对外贸易大港。现今则是广东省省会、副省级市、国家中心城市、超大城市、国际大都市、国际商贸中心、国际综合交通枢纽、首批沿海开放城市，也是粤港澳大湾区、泛珠江三角洲经济区的核心城市以及一带一路的枢纽城市。

19 世纪末，广州是西方文明传入中国的窗口，近代工商业与广州密不可分，丘逢甲等在此创办新式学堂，培育大批思想进步锐意创新的社会精英，在孙中山的革命思想形成的过程中，广州是举足轻重的城市。在广州发生的四次武装起义，为辛亥革命积蓄巨大能量，其后孙中山三次在广州建立革命政权，捍卫了辛亥革命的成果。1912 年孙中山在广州成立中华民国军政府，1921 年成立中华民国政府，在广州选孙中山为大总统。1924 年中国国民党在广州举行第一次全国代表大会，同年孙中山在长洲岛创办中华民国陆军军官学校。1926 年蒋中正在广州东校场带领国民革命军誓师北伐，同时，毛泽东、彭湃等共产党人在这里举办农民运动讲习所，为中国共产党培养骨干力量。



广州市天际线

### 三、李浴日 1925-27 年在广州

#### 1. 1925 年广州八桂中学毕业

广州私立八桂中学创办于 1904 年，原为番禺公立中学堂，1915 年改为番禺私立八桂中学，校址在建于明朝洪武三年（1370 年）的番禺学宫，今广州市中山四路东段。1926 年国民党中央农民部曾聘请毛泽东在此担任第六届农民运动讲习所所长，解放后八桂中学并入市立第十五中学，1953 年被辟为农讲所旧址纪念馆，1969 年十五中与十四中合并，即今广东华侨中学。

#### 2. 1926 年广州广东省立第一中学（现广雅中学）高中一年级

改名「铁军」，取勇敢善战的劲旅之意，并任国民党指导员。广东广雅中学，是位于广州市荔湾区广雅路的一间百年老校，其前身为广雅书院，由清末两广总督张之洞创立于 1888 年，与湖北自强学堂、两湖书院、上海南洋公学并称为当时中国四大书院，校名几经更迭，1912-1927 改名为广东省立第一中学，1978 年恢复“广东广雅中学”校名，为广东省和广州市重点中学。



广州八桂中学（原番禺学宫大成殿）



广东广雅中学

#### 3. 1927 年广州暴动中被拘

12 月共产党发起第三次广州暴动，李浴日被共产党拘留在东堤的一个会馆，东堤即今越秀区延江中路天字码头一带，离今海珠广场与下榻的广州宾馆不远。

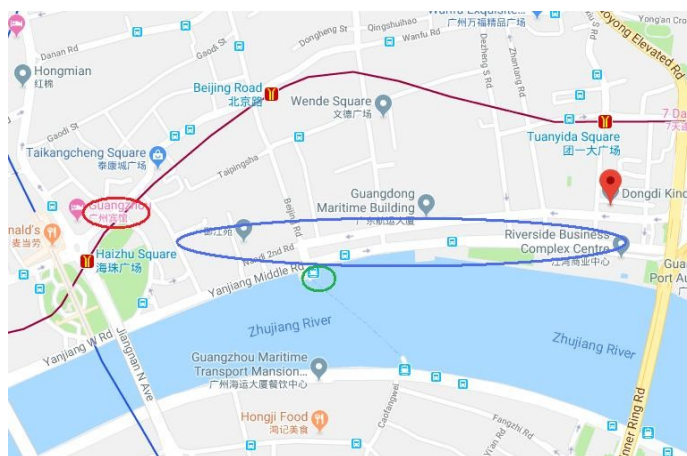

东堤（蓝圈）天字码头（绿圈）广州宾馆（红圈）



天字码头

### 四、赖瑶芝 1926-38 年在广州

#### 1. 1926-34 年小学与中学



1926年入广州越秀区的清水濠小学五年级；1928年入知用中学初一，越秀区的知用中学创办于1924年，是一所具有光荣革命传统的历史名校；1929-34年就读于执信中学初中与高中，执信中学位于越秀区执信南路，是孙中山于1921年为纪念近代民主革命家朱执信而创办的学校，目前是广州重点中学之一和首批创办24所国家级示范性普通高中之一。



清水濠小学



知用中学



执信中学

## 2. 1935-38年国立中山大学农学系

国立中山大学原名广东大学，创办于1924年，1926年为纪念孙中山而改名为国立中山大学。1931-37年间，按照孙中山生前所嘱，在广州石牌建设了国立中山大学新校园及其建筑群，1938年因广州沦陷日军而迁往云南澄江，1940年迁返粤北坪石，1945年迁返石牌原址，1952年全国高校院系调整，中山大学迁往康乐园，现分广州校区、珠海校区与深圳校区。原中大石牌校址则改为华南理工大学、华南农业大学等校区。



国立中山大学石牌旧址门楼



珠江岸边现中山大学北校园门楼

## 3. 1938年新河浦相识

1938年秋任国民党64军参议的李浴日返粤，在广州新河浦64军军长李汉魂吴菊芳夫妇家中，与时为夫人同学的未来妻子赖瑶芝相识。新河浦位于广州市越秀区，以“东山小洋楼”著称，是广州的旧豪宅区，住宅楼房以西洋式花园别墅格局，共有493栋历史建筑，是广州市现存最大规模的中西结合低层院落式近代建筑群。同年10月广州沦陷，李汉魂任广东省主席，李浴日随省府迁到广东战时省会韶关，赖瑶芝则随中山大学迁云南。



广州市新河浦路旧宅区

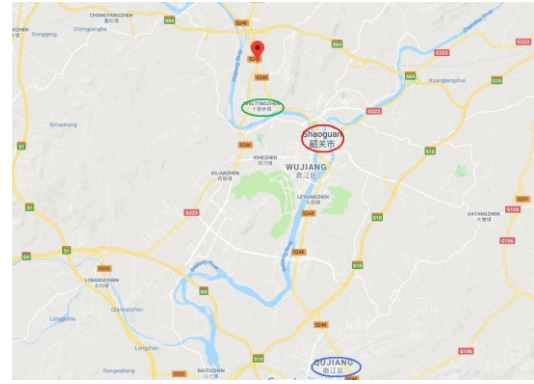

韶关市（红圈）十里亭黄岗（绿圈）曲江（蓝圈）

## 五、两人 1939-44 年在韶关与连县

韶关在广州北 235 公里，城市已有两千多年历史，是粤北地区的政治、经济、交通、文化中心，也是一座历史文化名城，1938 年 10 月日军占领广州后，韶关成为广东临时省会，省府所在地主要位于韶关市北郊浈江区十里亭镇黄岗，部分在韶关市南郊的曲江区。连县，今连州市，是广东省清远市下辖的一个县级市，在韶关以西约 200 公里，下辖 10 个镇，2 个瑶族民族乡。

### 1. 1939 年订婚

1939 年李浴日当选为广东省第一届临时参议会参议员，并任广东省政府秘书处编译室主任。赖瑶芝中大毕业后，返韶关曲江任儿童教养总院秘书，11 月 24 日两人在韶关订婚。

### 2. 1940 年结婚生子

1940 年赖瑶芝赴连县任妇女生产工作团垦区主任施教开化瑶民，1 月 7 日李浴日赴连县与赖瑶芝举行婚礼，婚后赖瑶芝返韶关任妇女工作委员会委员，8 月底长子仁师出生于曲江。本年出版《行政的科学管理研究》一书，发表《从孙子兵法分析敌犯粤北的溃败》，赴浙江南浔前线战斗四个月。

### 3. 1941 年创办「世界兵学社」

于广东曲江，李浴日自任社长，发行《世界兵学》月刊，出版《闪电战论丛》；1942 年出版《中山战争论》，并蒙蒋介石召见；1943 年出版《克劳塞维茨战争论纲要》、《兵学论丛》、《东西兵学代表作之研究》等书；1944 年秋，成立「中国兵学会」，曲江沦陷后，携妻子赖瑶芝及儿子李仁师返雷州家乡避乱，停留三天后即只身经湘、桂，赴渝任陆军大学同少将教官。

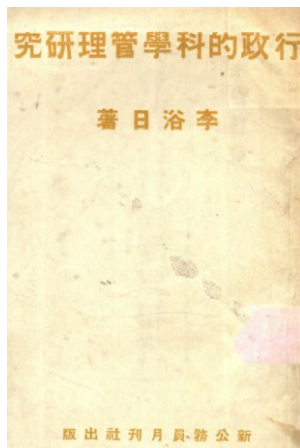

《行政的科学管理研究》

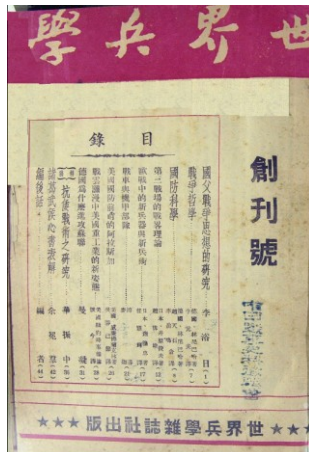

《世界兵学》月刊创刊号



《中山战争论》

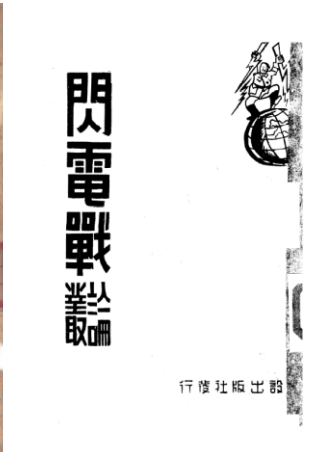

《闪电战论丛》





《克勞塞維茨戰爭論綱要》



《兵學論叢》



《東西兵學代表作之研究》

#### 4. 1949年再返廣州

1949年2月，中國人民解放軍逼近長江，3月隨國防部遷回廣州，廣州成為中華民國臨時首都，夏季全家由廣州轉赴香港，10月14日廣州解放。

### 六、參觀遊覽

#### 1. 機場酒店

5月2日上午從華府雷根機場搭乘聯航班機，經新澤西州紐華克轉香港到達廣州白雲機場已是24小時後了（當地5月3日晚上）。在白雲機場啟動內地手機，再用微信支付購買地鐵票，搭3號地鐵經嘉禾望崗轉地鐵2號線，在海珠廣場下，出站即是下榻的廣州賓館，距賓館一箭之遙即是有名的廣州母親河珠江。



廣州白雲機場

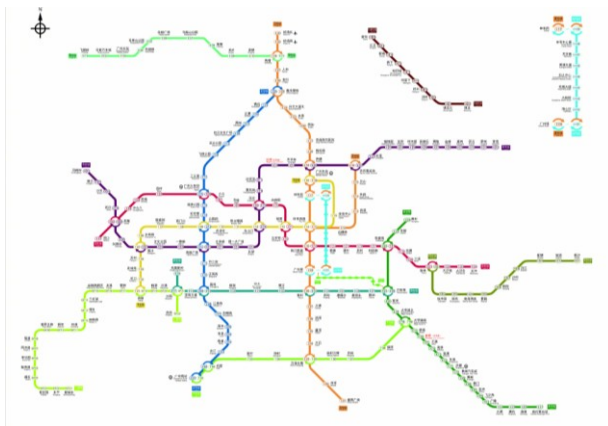

已開通11條路綫的廣州地鐵



下榻海珠广场的广州宾馆



广州市老城区街道

## 2. 珠江

珠江是中国境内第四长河流，按年流量为中国第二大河流，全长 2400 公里，发源于云贵高原乌蒙山系马雄山，流经中国中西部六省区及越南北部，在下游从八个入海口注入南海。珠江原指广州到入海口 96 公里长的一段水道，因为它流经著名的海珠岛而得名，后来逐渐成为西江、东江、北江以及珠江三角洲上各条河流的总称。此行从天字码头搭乘渡轮，经中山大学门楼，到广州塔。



珠江东堤段解放大桥



珠江夜景

## 3. 广州塔

广州塔又称广州新电视塔，昵称小蛮腰，位于广州市海珠区赤岗塔附近，完成于 2010 年，塔身主体高 454 米，天线桅杆高 146 米，总高度 600 米，是中国第一高塔，世界第二高塔，广州塔塔身 168 - 334 米处设有“蜘蛛侠栈道”，422 米处设有旋转餐厅，是世界最高的旋转餐厅，塔身顶部处设有摩天轮，天线桅杆处设有“极速云霄”速降游乐项目，亦设有户外摄影观景平台。





广州塔

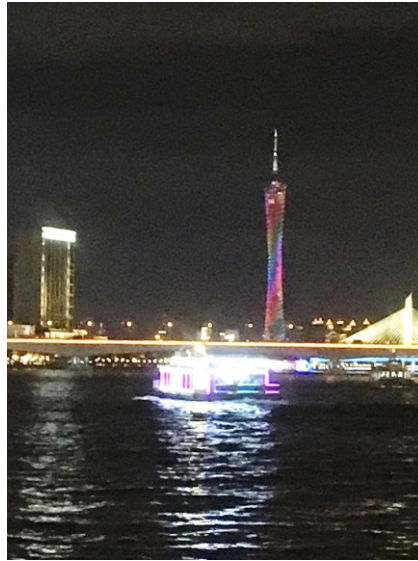

广州塔夜景

#### 4. 黄埔军校

黄埔军校是1924年~1930年孙中山在广州黄埔区长洲岛兴办的一所军校，校址原为清朝陆军小学和海军学校校舍，当时校名为“中国国民党陆军军官学校”。1926年改名扩大为“中央军事政治学校”，1929年改名“国民革命军黄埔军官学校”，1931年南京国民政府改制为“中央陆军军官学校”，到1946年末改名“中华民国陆军军官学校”，1950年台湾当局在台湾高雄凤山区复建“陆军军官学校”延续至今。黄埔军校是中国近代最著名的一所军事学校，培养了许多在抗日战争和国共内战中闻名的指挥官，主要将领出自第一次国共合作时期的一至六期，是国民政府北伐战争统一中国的主要军力。



黄埔军校原大门



黄埔军校总理室



黄埔军校总理纪念碑



黄埔军校旧码头

## 5. 黄花岗

花岗七十二烈士墓园，又称黄花岗公园，位于广州市越秀区白云山南麓的先烈中路，是为纪念1911年4月27日（农历辛亥三月二十九日）孙中山领导的中国同盟会在广州三·二九起义中牺牲的烈士而建的。巍峨的正门为高13米的牌坊，上面镌刻着孙中山先生亲笔题词“浩气长存”四个大字，园内有墓亭、陵墓、记功坊、记功碑等。



黄花岗七十二烈士陵园



黄花岗七十二烈士墓园

## 6. 中山纪念堂

中山纪念堂位于广州市越秀区东风中路，是广州人民和海外华侨为纪念孙中山先生集资兴建的，于1929年1月动工，1931年11月建成，是一座八角形建筑，外形庄严宏伟，具有浓厚的民族特色。设计师巧妙运用了建筑力学的结构原理，采用钢架和钢筋混凝土混合结构，跨度达71米的建筑空间内不设一柱。1956年，重铸的高5米的孙中山先生铜像屹立在纪念堂前，1963年对纪念堂进行了大规模翻修，屋顶全部采用蓝色琉璃瓦。



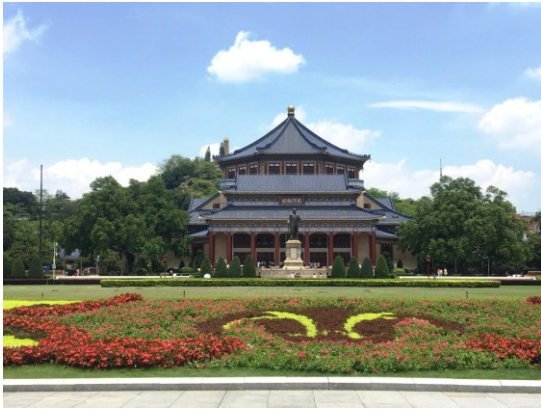

中山纪念堂



纪念堂大厅



越秀公园登山步道



中山纪念碑

## 7. 六榕寺

六榕寺位于广州市越秀区的六榕路，为一座佛教寺庙，至今已有 1460 多年历史，内有六榕花塔，大门上有一副对联“一塔有碑留博士，六榕无树记东坡”，为民国初年顺德文人岑学侣撰写，联中“博士”指的是王勃，“东坡”指的是苏轼，以纪念他们对六榕寺的贡献。花塔从北宋重修到现在已有 900 年的历史，中间又经过多次重修，直到明朝嘉靖二十八年由住持德隐进行了一次大修，花塔的面貌，基本上与今天一样。



六榕寺大门



六榕寺花塔



## 8. 广州美食



鸿星海鲜酒家饮茶道具



瘦肉粥与濑粉



黄俊智邀宴



大排档煲仔饭



活甲鱼



鳄鱼菜单

## 9. 下载图片

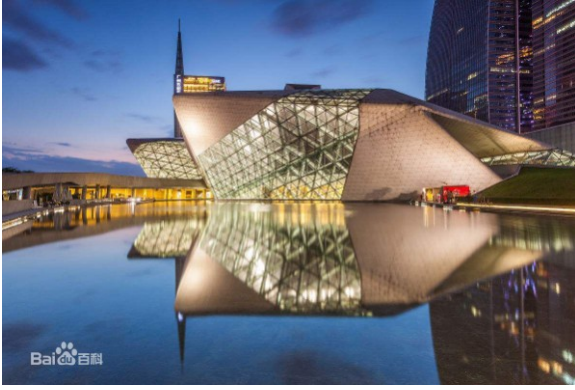

广州大剧院



广东省博物馆



广东科学中心



广州市图书馆

## 七、结语

此次广州行共计六日五夜，5月2日离开美国华盛顿，3日深夜到达广州宾馆，4日上午搭渡轮游珠江与广州塔，下午由昌连与俊智陪同赴罗浮山扫墓，当晚家宴接风洗尘，5日由昌连开车去先母家乡罗定祭祖省亲，回程经肇庆探望表哥棣超，6日广州自由行赴黄埔军校与黄花岗，晚与俊智一家晚宴，7日上午自赴中山纪念堂与广雅中学，下午昌连开车鞋厂考察，8日早散步到六榕寺后搭机赴湛江车转雷州。食的方面，悠闲地饮了道地的家乡广式早茶，尝了小市民的大排档腊味煲仔饭，也享受了正宗粤菜的酒楼宴席；行的方面除了有贤外甥昌连的专车外，也用微信支付购买地铁票与滴滴打车，亲身实地体验了无钱包手机出行的便捷，可谓不虚此行。

先父李浴日 1925 年广州八桂中学毕业，1926 年广州广东省立第一中学（现广雅中学）高中一年级，并任国民党指导员，1927 年在广州暴动中被共产党拘留在东堤的一个会馆，后赴上海、日本进修，1937 年返沪勤于著作，1938 年回广州任职 64 军。先母赖瑶芝于 1926-38 年赴广州就读清水濠小学、知用中学、执信中学、国立中山大学农学系。两人 1938 年在广州新河浦 64 军军长李汉魂吴菊芳夫妇家中介绍相识，1939 年在韶关广东省府共事并订婚，1940 年在连县出差时结婚。1941 年在曲江创办「世界兵学社」，在往后的数年里著述出版多本兵学巨作，这是他创作的鼎盛时期。

先父母早年都在广州接受现代化教育，受到当时孙中山革命思想的影响，对其立志终生发扬中国兵学报效国家的宏观伟略影响卓著。两人在战火燎原中认识、相爱、而结合，在兵慌马乱中迁徙流离共渡难关，就像那成千上万的中国人，在国家多难危急之秋，依旧威武不屈坚若磐石，为国家尽忠为民族尽孝。吾等见微知著，当以受苦受难的先祖先贤们为楷模。 李仁缪谨记 2018 年 9 月



# “父母的心路与行脚”中国行之四：上海市

2018年5月21-24日

李仁缪

## 目次:

一、引言;

二、上海简介;

三、李浴日 1928-33 年在上海: 1. 1928-32 年就读上海暨大, 2. 1931 年九一八事变, 3. 1932 年上海一二八事变, 4. 1933 年赴河北定县平民教育总会田野调查;

四、李浴日 1937-38 年在上海: 1. 1937 年七七事变, 2. 1938 年, 3. 1948 年;

五、参观游览: 1. 机场酒店, 2. 外滩, 3. 浦东陆家嘴, 4. 世博会馆, 5. 其他景点, 6. 沪菜美食;

六、结语。

## 一、引言

其实对上海并不陌生，以往几乎每年都会到上海，但是这次“父母的心路与行脚”中国行第七站来到这素有“东方巴黎”“冒险家乐园”之称的上海市，其意义非凡，为的是要亲身了解先父李浴日当年的历史氛围，为何从广州到上海念大学，为何修习政治后来改为从事兵学研究，为何其中心理理念从崇尚民主演进到民族救亡，为何又从参加抗日工作到赴日进修，更在上海出版了他人生第一本巨著《孙子兵法之综合研究》，进一步地探索他这一系列的人生抉择。

## 二、上海简介

上海，简称沪，别称申，春秋战国时期，上海是楚国春申君黄歇的封邑，故别称申；四、五世纪晋朝时期，因渔民创造捕鱼工具“扈”，江流入海处称“渚”，因此松江下游一带称为“扈渚”，以后又改“沪”，故上海简称“沪”。唐朝置华亭县，是国家历史文化名城，江浙吴越文化与西方传入的工业文化相融合形成上海特有的海派文化。上海是中华人民共和国直辖市，也是中国经济最发达的城市、国际金融、贸易和航运中心之一，其港口为全球最繁忙的港口；主要产业包括商贸流通、金融、信息、制造等。上海位于中国东部弧形海岸线的正中间，长江三角洲最东部，东临东海，南濒杭州湾，西与江苏、浙江两省相接，北端的崇明岛处于长江入海口中，占地面积 6,340 平方公里，辖 16 个市辖区。上海也是世界最大的城市之一，2016 年人口 2419.70 万，GDP 居中国城市第一位；近年来，上海市也与周围的江苏、浙江两省高速发展的多个城市共同构成了长江三角洲城市群，是世界几大城市群之一。

## 三、李浴日 1928-33 年在上海

### 1. 1928-32 年就读上海暨南大学

修习政治，并改名为「浴日」，隐申「御日」抵御日寇之志。「暨南大学」前身是清朝两江总督端方在光绪三十二年（1906 年）成立的「暨南学堂」，1917 年教育部规复暨南学校，1921 年规划新校舍于上海真如（真如寺移至现址今兰溪路 399 号，1928 年设立真如区，属上海市普陀区），并成立中国第一所商科大学「国立上海商科大学」。1927 年正式改组为「国立暨南大学」，郑洪年二次出任校长，并扩充为当时唯一的华侨大学，设商、文、理、法、教育五学院，1958 年经国务院批准在广州重建「暨南大学」，文革时中断，1978 年再度复校于广州，其在华侨、华文教育史上占有独特的地位，也是第一所招收外国留学生的中国高校，素有「华侨最高学府」的美誉。





暨大上海真茹时期正门



今广州暨大校门

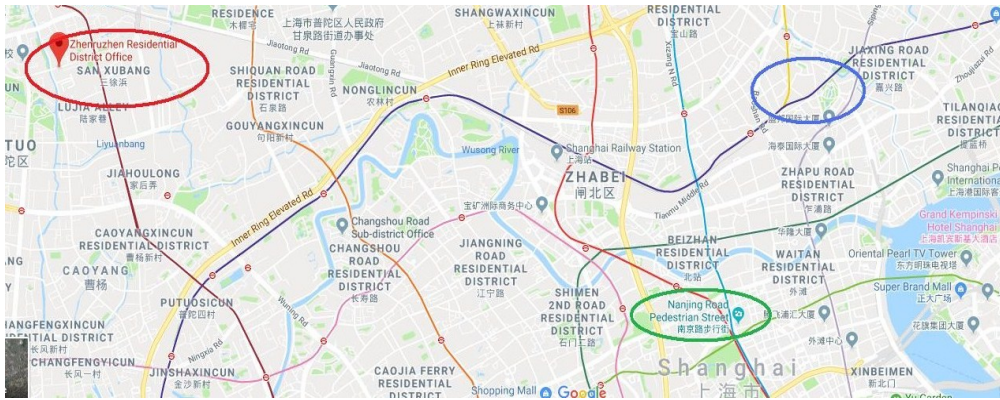

暨大真如校区（红圈）虹口区四川北路（蓝圈）南京路步行街（绿圈）

## 2. 1931年九一八事变

参加上海「抗日救国会」，致力抗日工作。

## 3. 1932年上海一二八事变

在北四川路（今虹口区四川北路）的上海日本语专修学校进修，住在东宝兴路口的清华寄宿舍，2月12日被日军逮捕送往位于北四川路的「大日本上海司令部」问询，当时登记姓名为李世德，住址为法界巨籁达路达丰里（现卢湾区巨鹿路232弄）13号，四日后被转移到位于北四川路横滨桥新东方剧场的「拘留所」，到三月四日释放，共被拘留长达22天。后著《沪战中的日狱》一书叙述被日军拘留期间的亡国耻辱，8月由上海神州国光社出版。

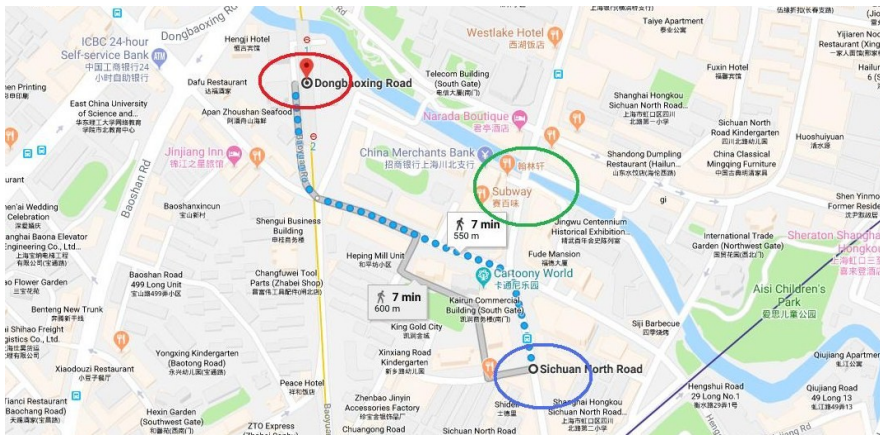

东宝兴路清华寄宿舍（红圈）北四川路日本司令部（蓝圈）新东方剧场（绿圈）



“父母的心路与行脚”中国行之四：上海市



北四川路日本司令部



难民涌入外白渡桥南的英租界



北四川路新东方剧场



北四川路街景

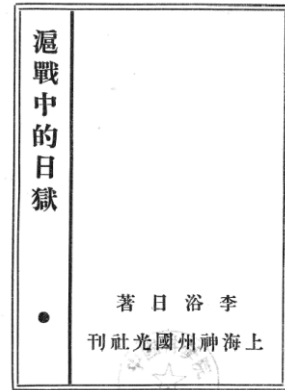

李浴日著《沪战中的日狱》



今四川北路与东宝兴路交口



今四川北路石库门



今四川北路街景



#### 4. 1933年赴河北定县平民教育总会田野调查

作《定县平民教育》一书，由上海良友图书出版社出版。（注：1926年10月，晏阳初先生与中华平民教育促进会总会在距离北京约五百里地的河北定县（今定州市），成立平民教育实验中心，要解决中国农民的「愚贫弱私」四大病，以「学校式、社会式、家庭式」三大方式结合并举，推动「以文艺教育攻愚，以生计教育治穷，以卫生教育扶弱，以公民教育克私」四大教育连环并进的农村改造方案。其乡村教育实践的成果影响深远：据1980年的统计，定州是河北省内唯一一个无文盲县；1970年代中华人民共和国在中国大陆农村普遍推行的“赤脚医生”以及相关的培养计划，皆承袭自晏阳初在定县的实验内容；1990年代后期在中国大陆部分农村推行的村官直选等政治体制改革的试点，也是在重复当年的定县经验。）1933-37年，李浴日赴日本中央大学继续深造。



定县平民教育史料

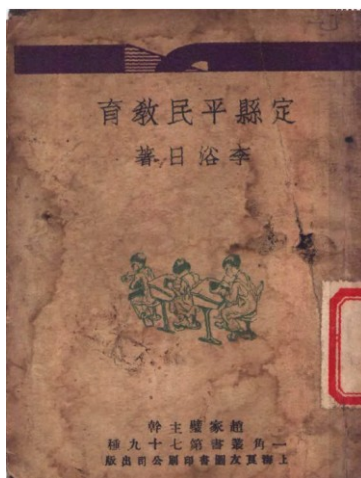

李浴日著《定县平民教育》

### 四、李浴日 1937-38年在上海

#### 1. 1937年七七事变

春，从日本中央大学学成归国，赴西湖养病；7月7日，七七事变对日抗战开始，返沪；7月自序《孙子兵法之综合研究》；8月13日，淞沪会战爆发；作《千机毁灭日本论》、《抗战必胜计划》，11月由上海韬略出版社出版，在庐山为蒋介石接见；12月生平代表作《孙子兵法之综合研究》由上海商务印书馆发行。

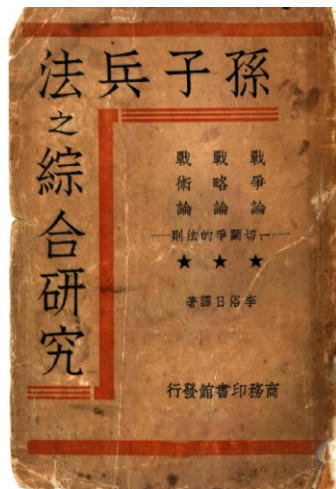

《孙子兵法之综合研究》



《抗战必胜计划》



《空袭与防空》



## 2. 1938 年

1 月《空袭与防空》由上海杂志公司在武汉出版；6 月蒋介石召见于武汉，当面嘉勉，并奉命在军事委员会战时工作干部训练团专题演讲“从孙子兵法证明抗战必胜”；秋，返粤献身戎行，任国民党 64 军参议，转战于赣北前线。

## 3. 1948 年

任职南京时，迁家人赴上海暂住，3 月长女仁芳出生于上海市。

## 五、参观游览

### 1. 机场酒店

5 月 21 日自台北桃园机场飞到上海浦东国际机场，换乘地铁 2 号线到南京西路站下，走南京西路步行街约 200 米就到九江路下榻的古象大酒店。上海地铁现时有 16 条线路，运营总长约 644 公里，有 393 座车站。回程时搭乘 2003 年世界上第一条商业化的上海磁悬浮列车，最高时速可达 430km/h，约 8 分钟即可到机场。



上海地铁线路图



上海浦东国际机场与磁悬浮列车



上海地铁车厢



南京路步行街夜景



古象大酒店大堂

### 2. 外滩

外滩（The Bund），位于上海市黄浦区的黄浦江畔，为中国历史文化街区。1844 年起，外滩这一带被划为英国租界，成为上海十里洋场的真实写照，也是旧上海租界区以及整个上海近代城市开始的起点。外滩全长 1.5 公里，南起延安东路，北至苏州河上的外白渡桥，东面即黄浦江，西面是旧上海金融、外贸机构的集中地，成为当时全国乃至远东的金融中心。外滩现仍矗立着 52 幢风格迥

异的古典复兴大楼，素有万国建筑博览群之称，是中国近现代重要史迹及代表性建筑，与外滩隔江相对的浦东陆家嘴现代金融中心两相映照，成为中国新旧世代的缩影。



1925 年上海外滩



2014 年上海外滩夜景



外滩万国建筑群



苏州河上的外白渡桥



外滩源天主堂

### 3. 浦东陆家嘴

陆家嘴金融贸易区是中国上海主要的金融中心區之一，位于浦东新区黄浦江畔，与西岸的外滩金融创新试验区相对，被喻為「中國版的華爾街」。陆家嘴是一个摩天大楼集聚地，多幢上海地标式建筑都坐落于此，譬如目前全球第二高的上海中心，還有上海环球金融中心、东方明珠广播电视塔和金茂大厦等，这里的高楼群与对岸外滩的历史建筑群形成了黄浦江两岸独特的风景线。

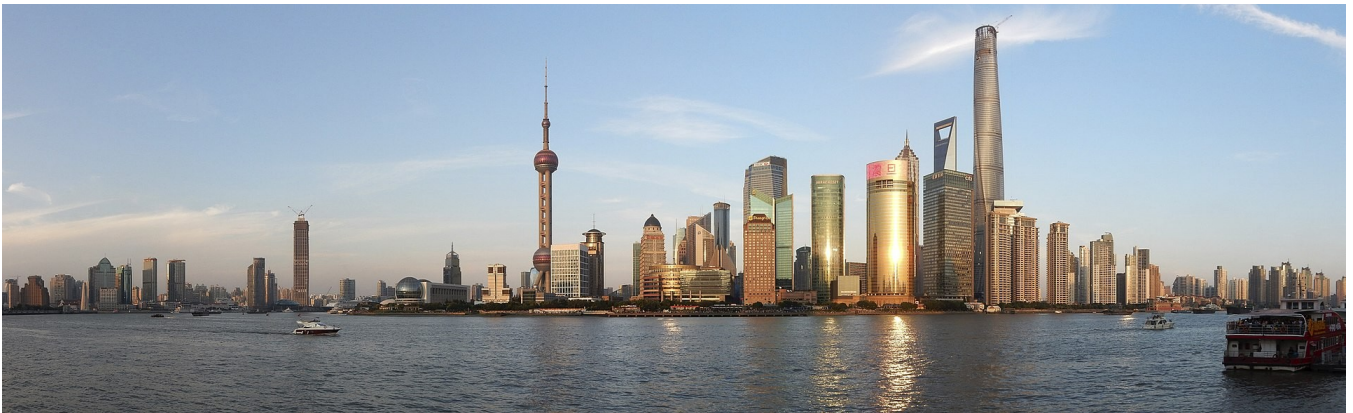

2014 年浦东陆家嘴





2018年浦东陆家嘴夜景

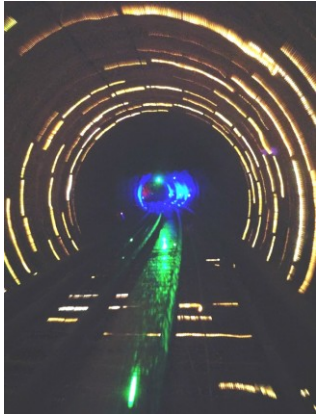

外滩陆家嘴间的江底观光隧道



金融、金茂、中心三摩天楼



从浦西看三摩天楼

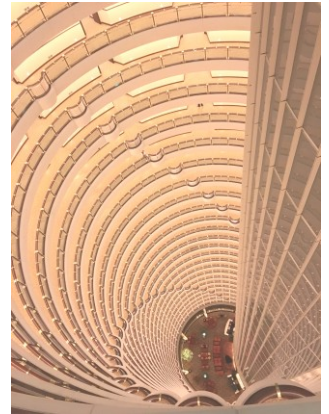

金茂大厦中空天庭

#### 4. 世博会馆

2010年5月1日至10月31日的上海世界博览会共有190个国家、56个国际组织参展，吸引世界各地7308万人次参观者前往。该世博会主题为“城市，让生活更美好”，是史上最大规模的世界博览会。场地位于南浦大桥和卢浦大桥之间，沿着上海市区黄浦江两岸进行布局，规划用地范围为5.28平方公里，其中浦东部分为3.93平方公里，浦西部分为1.35平方公里。世博园区分为五个区，拥有一轴四馆和11个联合馆、42个租赁馆、42个国家自建馆等。一轴四馆指的是世博轴、中国馆、世博会主题馆、世博中心和世博文化中心等五个标志性的永久建筑。



中华艺术宫（原世博中国馆）



世博轴之世博源



上海当代艺术馆





儿童艺术馆



世博文化馆



世博中心

## 5. 其他景点

上海城隍庙原为道教正一派道观，始建于明永乐元年（1403年），现在城隍庙道观与周围的豫园和豫园商城已成上海著名旅游景点之一。豫园建于明朝，最初是四川布政使潘允端的私人古典园林，有一块镇园之宝名曰“玉玲珑”，具有太湖石的皱、漏、瘦、透之美，孔多如蜂巢，可呈现“百孔淌泉，百孔冒烟”的奇观。新天地是以上海最有代表性的旧弄堂民居建筑石库门为基础，改造成一个中西融合的餐饮、购物、演艺等多功能时尚休闲文化娱乐中心。



城隍庙



法租界梧桐树洋房



古典园林豫园



新天地的石库门

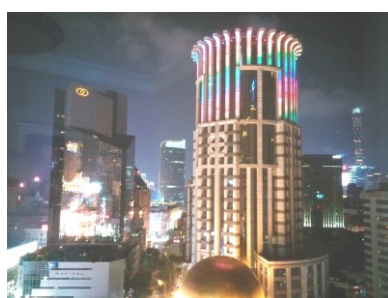

王宝和酒店夜景



陆家嘴世贸中心



豫园的玉玲珑



田子坊文创区

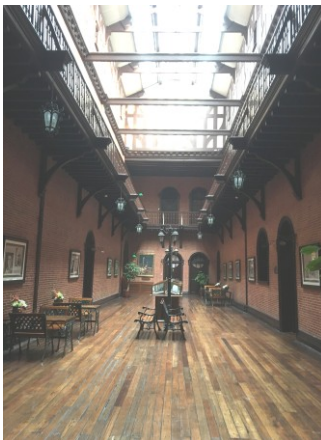

上海第一家西式老查理饭店

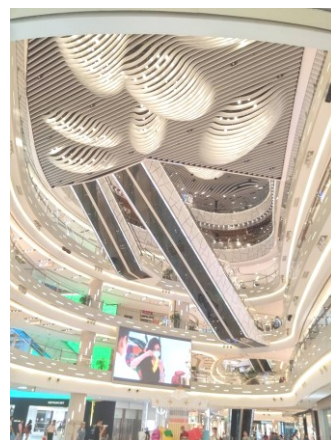

环贸商场的天梯



## 6. 沪菜美食



老上海的鳝丝与臭豆腐



皇朝的八色小笼



哈尔滨冰啤



城隍庙南翔馒头店小笼包

## 六、結語

先父在广州念中学时受到孙中山革命的影响，除参加国民党外还积极组织群众运动，他热衷民主，痛恨帝国主义，以驱逐鞑虏消除军阀统一中国为己任，要投身政治来救国。中学毕业后，远赴上海洋人云集的十里洋场，为的是要了解西洋强盛之道，在暨大主修政治四年，即赴河北定县作平民教育田野考察，汇集所见所闻与研究心得写成《定县平民教育》与数年后出版的《行政的科学管理研究》二书，欲学以致用用来改善农村教育与改革政府行政效率，以拯救中国广大贫苦无知的百姓。

大学毕业后在虹口区修习日语，准备赴日深造，在日租界经历了日军的嚣张拔扈，又逢上海 128 事变被日军强行拘留折磨 22 日，痛切感到要强国必先强兵，要强兵就要去学习外国的军事，抱着不入虎穴焉得虎子的视死如归的精神，毅然不顾东洋人的欺凌，本着油然而生的民族精神，以救国救民族为职志，1933 年东渡扶桑，学习强国之道。自幼饱览诗书国学深厚的他，在日本深造时目睹军国主义穷兵黩武的本质，却对孙学的研究尤其兴盛，于是立命此生要以振兴中国兵学与介绍各国兵学为志业，来强民强兵强国以救我中华，因之课余除了精研孙子兵法，还广泛涉猎世界兵学，草成了脍炙人口的第一本论著《孙子兵法之综合研究》，1937 年返国后由上海商务印书馆发行，初试啼声一鸣惊人，从此开启了他一生著书论说发扬兵法的志业。国难沧桑的经历让他的兵学志业在上海得以萌芽、在日本进修时得到实践、返沪后开始茁壮、上海沦陷返韶关后则飞黄腾达。

吾等此行沿着上海东宝兴路口走到四川北路再到横滨桥一带，重踏先父八十多年前在上海一二八事变中被日军凌霸的那段路程，虽然事过境迁人事已非，但当看到那依旧矗立着的石库门建筑，连想起那凄惨难民的历史照片，恍惚中似乎听到拘留所里同胞们惨痛的哭嚎就在耳边响起，懵懂中亦好像看到那满大街仓惶惊恐奔逃无助的黎民百姓在眼前忽悠，不禁要为这段惨痛的民族历史与数千万牺牲于日军铁骑的无辜生命而哀悼。恰是知止而后定，转身定睛一看，现今的上海，在新中国一党专政的中国式社会主义治理下，经过三十多年的雷厉风行与改革开放，从上海到整个中国不仅百业欣欣向荣人民积极奋发，国泰民安兵强马壮，更在世人众目睽睽有目共睹之下，跻身世界强国之列。中国人不再是昔日东亚病夫，个个抬头挺胸昂首阔步，亦不再是吴下阿蒙，担负起泱泱大国济世救贫的责任，为世界人民的福祉而和平崛起。中国已是今非昔比，先父在天有灵必当含笑九泉。

李仁缪谨记 2018 年 9 月

# “父母的心路与行脚”中国行之五：南京市

2018年5月15-17日

李仁缪

## 目次:

一、引言;

二、南京市简介;

三、1946-48年在南京;

四、参观游览: 1. 中山陵, 2. 总统府, 3. 明故宫遗址公园, 4. 南京博物院, 5. 秦淮河与夫子庙, 6. 玄武湖, 7. 鸡鸣寺, 8. 鼓楼, 9. 侵华日军南京大屠杀纪念馆, 10. 街景小吃;

五、结语;

六、注释。

## 一、引言

“父母的心路与行脚”中国行第六站来到有“六朝古都”之称的南京市。经过全民浴血八年对日抗战（注1），1946年先父李浴日先生随国民政府从重庆还都南京，但是好景不常，1948年底因为国共内战（注2），国民党军队节节败退，开始了另一个烽火连天的人生苦难旅程。时年38岁的他在南京时除了出任国防部政工局少将第二处副处长外，还恢复自身创办的「世界兵学社」，重新发行《世界兵学》月刊，并出版兵学自著与其他兵家名著多本。这期间为了纪念兵圣孙子，他邀集兵学同好成立了「孙子筹建纪念亭委员会」，要在苏州建〈孙子纪念亭〉，来发扬孙子精神。这是他人生事业的鼎盛时期，吾等到南京市来探访他当年在四条通的旧居与当时国民政府所在地，以缅怀其爱国情操与兵学志业。

## 二、南京市简介

南京市，简称“宁”，古称金陵、建康，是今江苏省会，全市下辖11个区，总面积6587平方公里，常住人口833.5万人。南京早在100-120万年前就有古人类活动，35-60万年前已有南京猿人在汤山生活，有着7000多年文明史、近2600年建城史和近500年的建都史，先后有东吴、东晋、南朝宋、齐、梁、陈、南唐、明朝、太平天国、中华民国等十个朝代及政权定都南京，故有“六朝古都”、“十朝都会”之称，与西安、洛阳、北京同列中国四大古都。1911年12月29日，起义的17省代表在南京选举孙中山为临时大总统，中华民国建立。1912年元旦，中华民国临时政府在南京成立，孙中山宣誓就任临时大总统。1927年国民革命军北伐攻克南京成立南京国民政府，定南京为首都。1937年12月13日，南京沦陷，日军在南京及附近地区进行长达40多天的大规模屠杀，史称「南京大屠杀」。1945年9月9日9时，南京中央陆军军官学校大礼堂举行第二次世界大战中国战区受降仪式，日本宣布无条件投降。1946年5月，国民政府还都南京。1949年4月23日，人民解放军攻占南京，南京解放，成为建国初全国13个直辖市之一。



从玄武湖看南京市天际线



### 三、1946-48 年在南京

1946 年 2 月由重庆返南京，恢复「世界兵学社」，5 月出版《世界兵学》月刊第 3 卷 1 期复刊号，10 月第 3 卷第 3 期发表〈关于『中国武库』〉（未来的《中国兵学大系》）、出版自著《兵学随笔》，12 月出任国防部政工局同少将副处长、到苏州探访孙子遗迹、与陈南平在重庆设立「世界兵学社」重庆办事处。本年并出版李宗尉、杨立德合编的《原子弹》、戴坚中将的《中美兵学通论》、赵振宇的《中国军备与国防》、王可襄翻译英国哈里斯著的《交通决胜论》、史久光的《军事哲学札记》与廖忠国的《国防机构论》等书。

1947 年出版《孙克兵学新论》、《大战原理》与《孙子新研究》增订再版，6 月着手编纂《中国武库》，8 月出版《世界兵学》月刊第 5 卷第 1 期（六周年纪念专刊）。出版叶剑雄的《军师属骑兵》、胡甲里的《机械化部队战术》。3 月次子李仁雄出生于南京钟鼓楼医院。夏，重游西子湖，在杭州旧书摊上，购得一部明版《孙子兵法》。在浙江图书馆把《四库全书》中的「孙子提要」抄录下来。成立「孙子筹建纪念亭委员会」，由李浴日、杨言昌、柯远芬、彭战存、齐廉、徐森、陈纵材、高植明等组成，建亭计划 5 亿元，拟于次年 9 月完工。10 月，以文化抗战人物之典型入载《广东抗战人物志》，并兼国防部政工局少将第二处副处长，策划对共产党进行心理战机宜。

1948 年《中山战争论》改名《国父战争理论》由国防部政工局出版。3 月长女李仁芳出生于上海市。6 月 24 日，由南京专程抵达苏州，下榻花园饭店，参与筹划修建苏州孙子亭。秋，筹得孙子纪念亭捐款 2 亿元，换得黄金 8 两、水泥 84 包、钢筋 300 公斤，因为战事吃紧加之通货膨胀，决定改建亭为建碑，后建成〈孙子纪念碑〉一座于虎丘真娘墓东侧。出版陈纵材的《假如你当参谋长》。10 月出版《世界兵学》7 卷第 1 期，也是最后一期，「世界兵学社」因战事而结束在南京的业务活动。



《兵学随笔》（1946）

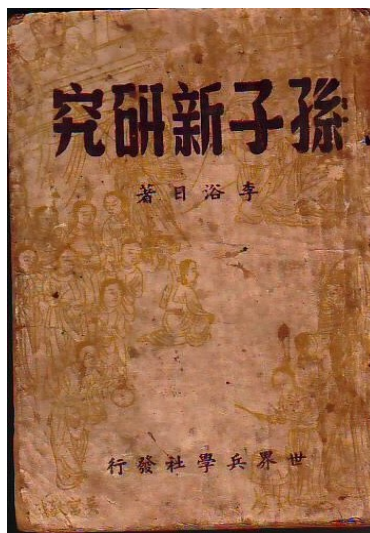

《孙子新研究》（1947）

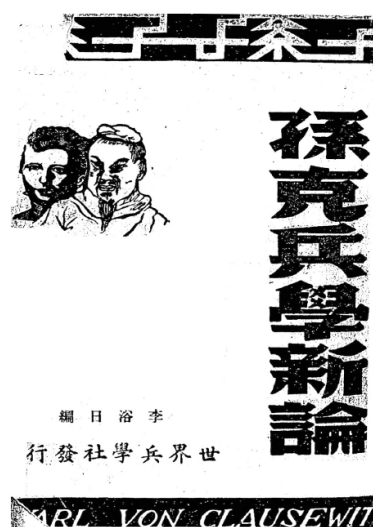

《孙克兵学新论》（1947）



《大战原理》（1947）



《世界兵学》月刊复刊号（1946）

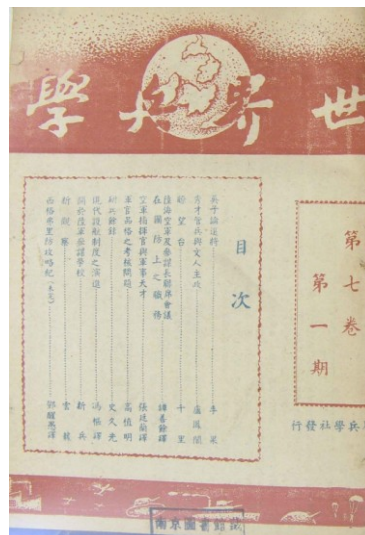

《世界兵学》月刊末期（1948）



1947年在南京四条通世界兵学社前全家福照



今四条通巷址



南京自家书房



政工局心战沙盘推演



第二处副处长

#### 四、参观游览

##### 1. 中山陵

中山陵位于南京市玄武区紫金山南麓钟山风景区内，是中国近代伟大的民主革命先行者孙中山先生的陵寝，及其附属纪念建筑群，面积 8 万余平方米。中山陵自 1926 年春动工，至 1929 年夏建成，



中山陵前临平川，背拥青嶂，东毗灵谷寺，西邻明孝陵，整个建筑群依山势而建，由南往北沿中轴线逐渐升高，主要建筑有博爱坊、墓道、陵门、石阶、碑亭、祭堂和墓室等，排列在一条中轴线上，体现了中国传统建筑的风格，



南京中山陵

## 2. 总统府

南京总统府位于南京市玄武区长江路，1912年1月1日，孙中山在此宣誓就职中华民国临时大总统，辟为大总统府，后来又为南京国民政府总统府。是中国近代建筑遗存中规模最大、保存最完整的建筑群，也是南京民国建筑的主要代表之一，现已改为中国近代史遗址博物馆。



今总统府门楼



原天王府遗址



原太平天国遗址

## 3. 明故宫遗址公园

南京故宫，又称明故宫、南京紫禁城，占地面积超过 101.25 万平方米，是明朝首都应天府（南京）的皇宫。南京故宫始建于元至正廿六年（1366 年），明洪武廿五年（1392 年）基本完工，明故宫为明初三朝皇宫，长达 54 年之久。直到明永乐十九年（1421 年），明成祖朱棣迁都北京，南京设立南直隶，仍由皇族和重臣驻守是中世纪世界上最大的宫殿建筑群，被称为“世界第一宫殿”，为中国古代都城宫殿建筑的集大成者，其建筑形制为北京故宫所继承，为明官式建筑的母本，是北京故宫的蓝本，现为国家级遗址公园。





南京故宫奉天殿复原图



今南京明故宫遗址公园

#### 4. 南京博物院

南京博物院简称南院或南博，占地 13 万余平方米，是中国三大博物馆之一，是大型综合性的国家级博物馆、拥有各类藏品 42 万余件（套），为“一院六馆”格局，即历史馆、特展馆、数字馆、艺术馆、非遗馆、民国馆，另全院设“六所”的研究部门。



南京博物院正门广场



南京博物院大殿

#### 5. 秦淮河与夫子庙

秦淮河，中国长江下游右岸支流，古称龙藏浦，汉代起称淮水，唐以后改称秦淮，孕育了南京古老文明，为南京的母亲河。位于秦淮河畔的夫子庙，始建于东晋成帝司马衍咸康三年（337 年），根据王导提议“治国以培育人材为重”，立太学于秦淮河南岸。孔庙是宋仁宗景祐元年（1034 年）就东晋学宫扩建而成的，因为祭奉的是孔夫子，故又称夫子庙。1985 年修复夫子庙古建筑群，周围茶肆、酒楼、店铺等建筑也都改建成明清风格，亭、台、楼、阁、殿错落有致，与夫子庙建筑群由孔庙、学宫、江南贡院荟萃而成，是为秦淮风光的精华。



古秦淮河景区门坊



秦淮河夜景



夫子庙门楼



夫子庙夜景

## 6. 玄武湖

玄武湖，东枕紫金山，西靠明城墙，北邻南京站，是江南地区最大的城内公园，也是中国最大的皇家园林湖泊、仅存的江南皇家园林，被誉为“金陵明珠”，是金陵四十八景之一，距今已有两千三百多年的人文历史，最早可追溯至先秦时期，六朝时期辟为皇家园林，明朝时为黄册库，均系皇家禁地，直至清末举办南洋劝业会时，两江总督下令开辟丰润门（今玄武门），为公园之滥觞。玄武湖方圆近五里，分作五洲（环洲、樱洲、菱洲、梁洲、翠洲），洲洲堤桥相通，浑然一体，处处有山有水。宋人欧阳修曾写道“金陵莫美于后湖，钱塘莫美于西湖”。



玄武门



玄武湖公园内假山



玄武湖公园内明城墙



玄武湖风光



## 7. 鸡鸣寺

鸡鸣寺位于南京市玄武区鸡笼山东麓山阜上，又称古鸡鸣寺，始建于西晋，是南京最古老的梵刹之一，自古有“南朝第一寺”，“南朝四百八十寺”之首寺的美誉，是南朝时期中国的佛教中心。鸡鸣寺历史可追溯至东吴的栖霞寺，300年（西晋永康元年）在此倚山造室，始创道场，至527年（南朝梁普通八年）梁武帝在鸡鸣埭兴建同泰寺，使这里从此真正成为佛教胜地。鸡鸣寺内现有大雄宝殿、观音楼、韦驮殿、志公墓、藏经楼、念佛堂、药师佛塔、胭脂井等建筑。



鸡鸣寺门楼



药师佛塔



大悲殿

## 8. 鼓楼

南京鼓楼位于南京市鼓楼区，钟山余脉鼓楼岗上，是旧时南京城的报时中心，鼓楼分上下两层，下层建成城阙样式，高达9米，红墙巍峙，飞檐迎风，中间有券门三道，贯通前后，上有“畅观阁”题额。上层建筑，分为中殿和东西两殿。



鼓楼公园入口



鼓楼



鼓楼旧照



鼓楼前的鼓楼医院

## 9. 侵华日军南京大屠杀纪念馆

1937年12月13日，南京沦陷，日军在南京及附近地区进行长达40多天的大规模屠杀，史称南京大屠杀，是大日本帝国侵华战争全面升级的有组织、有计划、有预谋的大规模战争罪行与反人类罪行。在大屠杀中有20万以上乃至30万中国平民和战俘被日军杀害，约2万中国妇女遭日军奸淫，南京城的三分之一被日军纵火焚毁。侵华日军南京大屠杀遇难同胞纪念馆是南京市人民政府为悼念侵华日军南京大屠杀遇难者而设立的遗址型专门史博物馆。馆址位于南京城西南江东门，是当年日军大屠杀的一处主要地点和遇难者丛葬地。纪念馆于1985年落成开放，经过两次扩建，现占地约7.4万平方米、建筑面积2.5万平方米、展陈面积9800平方米，包括展览集会、遗址悼念、和平公园和馆藏交流等4个区域，其中展览陈列包括广场陈列、遗骨陈列和史料陈列三部份。该馆收集了一万多份历史资料和文物，是国家一级博物馆、全国爱国主义教育示范基地。

（外记：离开纪念馆后当街召唤出租车前往明故宫，第一车才开不远就没汽油，上了第二车不久则因司机有紧急召唤，只得再换车，上了第三车，司机则连声哀叹夜赌狂输，短短十分钟的车程，竟连换三部出租车。后闻南京人视遗址乃肃杀晦气之地，会影响访者的运气，事后宜求神问安以驱邪气，不知是否属实？）



纪念馆入口处的雕塑广场



纪念墙



和平公园女神像



哭墙



幻灯展



## 10. 街景小吃



灌汤小笼、鸭血粉丝



生煎、烧饼、馄饨



南京新街景

## 五、结语

1945年日军无条件投降，中国摆脱了八年的浴血奋战，全民欢欣鼓舞，1946年先父也随国民政府还都南京，家人再度团聚并迎接新的人生。时年38岁的先父李浴日先生在南京除了出任国防部政工局少将第二处副处长外，还恢复自身创办的「世界兵学社」，不到三年的时间，重新发行了《世界兵学》月刊24期，出版兵学自着四册与其他当代兵家的名著十余本，亲身实践以创作与出版来阐扬中国兵学；还开始编纂《中国武库》，要集中国兵学之大成，戮力传延中华文化。这期间他为了纪念兵圣孙子，集在京的兵学同好成立「孙子筹建纪念亭委员会」，要在苏州建「孙子纪念亭」，后因战事吃紧改为建碑，1949年在苏州虎丘建成「孙子纪念碑」一座，发扬孙子精神。这短短的三年是他人生与事业的鼎盛时期，但是好景不常山河再度变色，1949年国民党军队节节败退，大多数的中国人又得开始另一个烽火连天的人生苦难旅程，先父也随国防部返粤。许许多多如同先父一般的仁人志土方要大展鸿图，再度面临存亡续绝的最大关头，打从对抗帝国主义到抵抗日本侵略，再到国共内战相互斗争，无辜百姓四散奔逃的遭遇让他们不知磨刹了多少青春与才华。先父生前曾感叹地写道：「研究学问真是不容易，兵学尤然，既要有安定的生活、专一的意志，又要有充裕的时间，足够的数据和实际的体验，八年的抗战与今日反共抗俄的神圣战争，虽给予我不少体验的机会，但上述种种条件都不够，其实这不独我个人如是，国人亦多此感。在这种情形之下，不知埋没了多少专家，又不知牺牲了多少新着。吾国学术的落后，大家应注意这些因素吧！」人生苦短，这正是他们那一代中国人对时局无力与对命运无奈的真实写照，让后人不胜唏嘘。

## 六、注释

### 注 1:

抗日战争是指 20 世纪中期第二次世界大战中，中国抵抗日本侵略的一场民族性的全面战争。从 1931 年 9 月 18 日的九一八事变算起，至 1945 年 8 月 20 日日本投降则历时十四年；若从 1937 年 7 月 7 日卢沟桥事变（七七事变）算起则有八年，因此有「八年抗战」之称；战争时间若从 1941 年 12 月 9 日中华民国对日正式宣战算起仅有四年。1943 年 11 月，中、美、英三国元首发表《开罗宣言》，要求战后日本归还自 1895 年占领中国的所有领土。1945 年 7 月 26 日美、英与中国对日本发出《波茨坦公告》，重申开罗宣言，命日本无条件投降。同年 8 月 14 日，日本天皇敕令，保证实行《波茨坦公告》规定之条件；9 月 9 日，日本中国派遣军总司令冈村宁次向中国陆军总司令何应钦投降，中日战争告终。中国在战争中所承受的损失极大，按 1945 年货币折算，约为 6,500 亿美元。中国平民约有 900 万死于战火，另有 800 万平民死于其他因素，9,500 万人成为难民。1945 年 12 月中国战区成立战争罪犯军事法庭，对日本战犯和汉奸进行审判。战后中国收回了被日本占领的东北地区，并接管在《马关条约》中割让给日本的台湾、澎湖，苏联也归还在中国东北获得中东铁路和旅顺港使用权。

### 注 2:

国共内战是中国境内爆发的内战。内战的一方为为中国国民党领导的中华民国政府，另一方为中国共产党所成立的中华苏维埃共和国。第一阶段是 1927 年至 1937 年间之第一次国共内战，第二阶段则是 1945 年至 1950 年大致结束之第二次国共内战。1945 年抗日战争结束后，国共之间的矛盾因裁军、行宪与联合政府等议题再度凸显，导致双方在 1946 年全面开战。共产党将其掌握的武装力量命名为中国人民解放军；经过辽沈、淮海、平津等三大战役后，共产党在东北与北方取得军事上绝对优势，至 1949 年初已控制长江以北所有省份。1949 年 4 月，国共双方在北平进行停火谈判但告失败，中国人民解放军随即发起渡江战役，占领首都南京、第一大城上海，并渐次夺取绝大部分的中国疆域。同年 10 月 1 日，中华人民共和国在更名后的北京成立，而随着国军在战争中节节败退，中华民国政府辗转于 1949 年 12 月撤退至台湾地区。

李仁缪谨记 2018 年 10 月



# “父母的心路与行脚”中国行之六：苏州市

2017年12月23日/2018年5月13日

李仁缪

## 目次

一、前言；

二、第一行：1. 孙武纪念园，2. 苏州碑刻博物馆，3. 山塘街；

三、第二行：1. 虎丘，2. 孙武子祠，3. 一榭园，4. 穹窿山，5. 孙武文化园，6. 杂记。

## 一、前言

苏州是吴文化的发源地，在春秋时期是吴国的首都，秦汉六朝时有“江东一都会”的美称，唐代时有“甲郡标天下”之称，宋代时则有“上有天堂、下在苏杭”的谚称，清代时又是“红尘中一二等风流富贵之地”。先父李浴日将军于1945-49年间曾数次造访苏州，筹划在虎丘吴王阖闾墓葬与孙武练兵场之间建置〈孙子纪念亭〉一座，以示传扬孙子之志，后因国共内战而中止（详见拙文〈追记《苏州虎丘孙子纪念亭修建追记》〉）。这次《父母的心路与行脚》制作组中国行第五站来到了苏州，首要之务乃是追寻先父当年足迹探访今日的苏州风采。

## 二、第一行

2017年12月23日受世界兵圣杂志社社长韩胜宝之邀，到苏州商讨李氏家族参加2018年第三届相城峰会一事，除了参观了〈孙武纪念园〉，并与苏州相城区孙武研究会副会长席逢春共进午餐，餐后承前辈孙则宁、谈世茂与韩雪晨之引导参观〈苏州碑刻博物馆〉，并巧逢先父70年前所构建的〈孙子十三篇石刻〉原碑，一圆先父未竟的遗愿，最后安步当车于山塘街中则是此行的压轴。



从上海到苏州搭乘中国自主的和谐号电力动车约100公里仅费时半小时

## 1. 孙武纪念园

苏州是兵圣孙武的第二故乡和功成名就之地，相城区则是孙武的归隐终老之墓地所在。相城区政府于2014年以孙武墓为基础，开工建设孙武纪念园，2016年5月12日开园。孙武纪念园总占地面积约85000平方米，建筑面积4000多平方米，由纪念广场区、孙武文化区、滨河漫步区、市民健身区、湿地栈桥区、休闲茶室区等板块组成，既是传统文化纪念场所，亦是对公众免费开放的城市公园。孙武纪念园的制高点是13米高的孙武铜像，寓意《孙子兵法》13篇，孙武文化区则展示了全球近40个语种50多个国家和地区上千个版本的《孙子兵法》与从全球各地收集来的300多件各类孙武文化收藏品。



纪念园左廊孙子兵法十三篇



纪念园右廊孙武历史图解



孙武铜像



纪念园内庭



纪念园鸟瞰





室内展厅



室内展廊

## 2. 苏州碑刻博物馆

苏州碑刻博物馆馆舍始于北宋景祐二年（公元 1035 年）的苏州府学文庙，迄今已有近千年历史，主殿大成殿面阔 7 间、进深 6 间、重檐四阿顶、前带月台，围以石栏，结构严谨，宽敞宏大，为江南珍贵的明代殿宇。目前馆内共藏各类碑石 1000 多块，还保存有明清以来的各类孤本、摹本拓片（本）2000 余张（册），是专门收藏、研究、陈列和复制古代碑刻的专题类博物馆。殿内展出苏州碑刻拓片，分为人物、历史、古迹、书法 4 类，其中以宋代石刻《平江图》、《天文图》、《地理图》和《帝王绍运图》四图具有极高的历史、科学价值。2001 年“苏州文庙及石刻”被国务院公布为全国重点文物保护单位。



苏州文庙



明伦堂



大成殿



碑石长廊

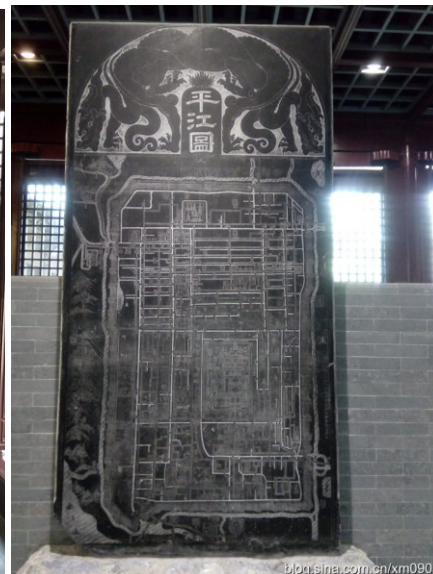

南宋平江府城市平面图



1949年先父李浴日定制的《孙子兵法》十三篇石刻正反面



道冠古今牌楼与万世师表壁刻

### 3. 苏州老街「山塘街」。

苏州是个水乡、河道多、桥多，山塘街位于苏州古城西北，最具苏州街巷特征，更是一条典型的水巷。东起曹雪芹《红楼梦》第一回里的“最是红尘中一二等富贵风流之地”阊门，西至“吴中第一名胜”虎丘，全长约 3600 米，约合七华里，故称“七里山塘到虎丘”。它中间夹山塘河，朱栏层楼，柳絮笙歌，故有民谚：“上有天堂，下有苏杭。杭州有西湖，苏州有山塘。两处好地方，无限好风光。”



“父母的心路与行脚”中国行之六：苏州市



山塘河



山塘府邸



山塘客栈



山塘老街



石板路



御碑亭



古戏台



食肆



小桥流水行舟人家



### 三、 第二行

2018年5月13日趁参加第三届苏州相城峰会会后第一天之暇，承孙子大典秘书长孙宪春与前吴中区孙子兵法研究会秘书长杨学良二人之邀，畅游虎丘、孙武子祠、一榭园、穹窿山、孙武文化园等风景名胜，更在当年先父筹建孙子纪念亭的虎丘预定地上，瞻仰到解放后所建巍然矗立的孙武子亭，隔著千人石与云岩寺斜塔和剑池相映成辉，此行不但一步一脚印的走过先父当年虎丘的足迹，也见证了先父当年纪念孙子的遗志得以传承。

#### 1. 虎丘

虎丘原名海涌山，据《史记》记载，吴王阖闾葬于此，传说葬后三日有“白虎蹲其上”，故名虎丘。又一说为“丘如蹲虎”，以形为名。山丘上及附近有多处古迹，其中最古的距今已有2500多年历史，有“吴中第一名胜”之誉，宋代苏东坡曾有“到苏州不游虎丘乃憾事也”的赞颂。虎丘山虽高仅30多米，却有“江左丘壑之表”的风范，绝岩耸壑，气象万千，并有三绝九宜十八景之胜，其中最为著名的是云岩寺塔、剑池和千人石：云岩寺塔俗称“虎丘塔”，建成于宋建隆二年辛酉(公元961年)，至今已有一千多年历史，是中国第一斜塔、世界第二斜塔，也被称为“中国的比萨斜塔”，这座塔七层八面，塔高47.7米，塔向东北偏北方向倾斜，最大倾角是3度59分，是苏州古城的标志性建筑；剑池埋有吴王阖闾墓葬的千古之谜，也是传说中王羲之“神鹅易字”的地方；千人石则来自“生公讲座，下有千人列坐”的佳话。



吴中第一山牌楼



云岩寺斜塔



孙武子亭





千人石



剑池

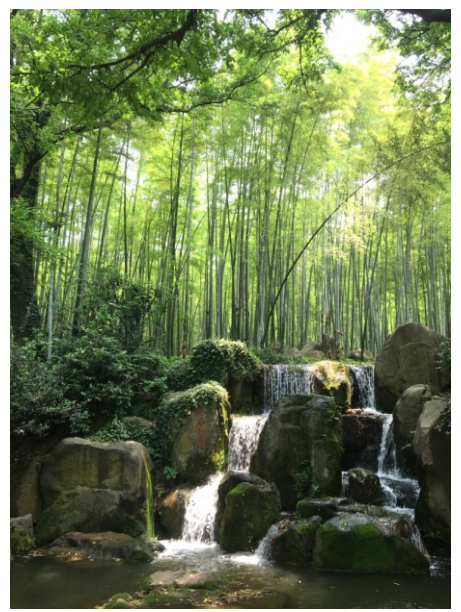

箭竹林



试剑石



北门环山河与中和桥

## 2. 孙武子祠

孙武后人孙星衍为纪念孙武于清嘉庆十一年（1806）在苏州建造“孙子祠堂”，清咸丰三十年（1860年）祠堂毁于太平天国战火。新建孙武子祠位于虎丘北门外，隔著环山河过了中和桥即是，占地 1.16 公顷，完成于 2015 年，包括孙武祠（分为三进，有石碑坊、门厅、石板桥、过厅、享堂、东西碑廊、东西厢房等）、孙武阁及孙武苑广场（有一堵长 24-25 米、高 3.9 米的“装饰浮雕墙”，以“孙武谏吴”“武伍之谋”“扬威诸侯”“辟隐深居”四个篇章，来概括孙武的一生）等在内，与一榭园、花神庙形成虎丘新的游览亮点。享堂内挂陈著 1949 年先父李浴日将军所主持、汪东书、钱荣初刻的《孙子兵法》十三篇复刻石板 12 砧。





石牌坊与环山河



门厅



鼓厅



钟厅



享堂



享堂内挂陈的《孙子兵法》十三篇复刻石板之一





享堂内孙子坐像



孙武阁



孙武苑广场浮雕

### 3. 一榭园

嘉庆三年知府任兆炯购薛文清公祠后，改筑成一榭园。嘉庆七年归孙武后人孙星衍所有，在时光流逝中，一榭园逐渐湮没于岁月的无痕。1862年毁于兵燹，2013年重建，2016年开放。新建的一榭园与孙武子祠相邻，是虎丘后山的一座集“塔影山光”、“云水荷花”古朴典雅的园林，成为虎丘新景之一。过了门厅，有一不规则青石铺地院落，四周分布黄山石与树木，还有亭轩连廊。正东巨大的顺陵碑，此碑系武则天为其母杨氏所立碑文。出了院落，豁然开朗，东部以水为主，由亭廊形成串连，西面开阔水面的对岸则是水榭、两层的壶天小阁和东轩庭院。



门厅



顺陵碑



游廊



水榭



荷花池的塔影山光

#### 4. 穹窿山

穹窿山位于苏州西郊，光福镇旁边吴中区西北部，主峰箬帽峰海拔 341.7 米，为太湖东岸群山之冠，苏州市最高峰，设有东吴国家森林公园与茅蓬坞自然保护区。古代大军事家孙子隐居在此，并写出了中国历史第一部兵书《孙子兵法》十三篇。清帝乾隆六次临山；西汉大臣朱买臣，曾在此砍柴、读书；抗金名将韩世忠与部下更相聚于此观景赏月。全长 12 公里的盘山公路蜿蜒曲折，直达山顶，著名景点有：孙武苑、朱买臣读书台、望湖园、上真观、宁邦寺、玩月台等。



孙武苑

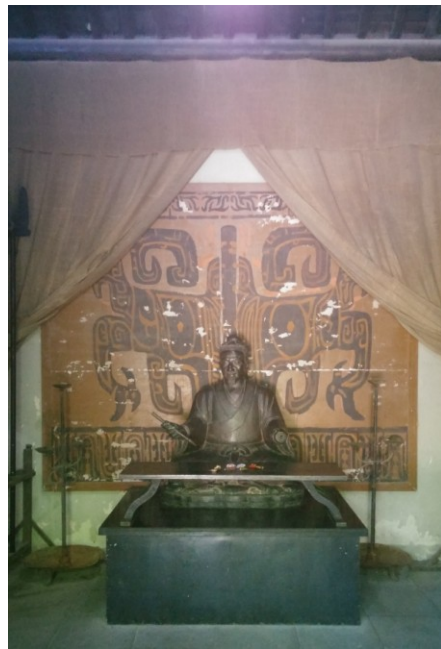

孙武草堂内坐像



孙武像





兵圣堂



碑廊



碑石展示之一

## 5. 孙武文化园

孙武文化园位于穹窿山三茅峰下的仓坞和茅蓬坞境内，总面积 36.7 公顷，总投资约 5 亿元。整个文化园以孙子兵法为核心，结合了生态与文化、休闲与娱乐，是一个集兵法解读、文化体验、史迹探寻、休闲养生等功能为一体的兵法文化主题园区。广场面积 35948 平方米，入口中央的大型雕塑名为“兵法圣典”，以简牍为造型、以《孙子兵法十三篇》为内容的铜质浮雕，周围一圈是春秋时期战争的场景。广场前面有三座桥，叫做孙武桥，是三座并列单孔拱券式青石桥。过了孙武桥就是高 24 米、宽 12.2 米的孙武文化园门楼，采用春秋时期建筑风格，彰显出兵法文化的大气内涵。门楼上“孙武文化园”五个大字采用的是中国著名军旅书法家舒同先生的舒体。最后通过兵圣殿、知兵殿、洗兵殿，可以饱览以《孙子兵法》为军事题材，动态地展示兵法解读影片、谍战器材展示、《姑苏繁华图》、7D 电子对抗影院平台等高科技的展览。



广场入口大型铜质浮雕



门楼





兵圣殿



知兵殿



洗兵殿



文化园鸟瞰图



殿内孙武子像



孙武、伍子胥与吴王阖闾铜像



6. 杂记：

5月14日乘地铁走马看花作苏州一日自由行，打早先去东边金鸡湖看现代苏州城建，向西回到江南古典园林的代表、中国四大名园之一的拙政园，顺道经过苏州市博物馆，再西去木渎古镇，并观赏了苏州评弹（评话和弹词两种曲艺形式的合称），次日搭和谐号动车告别苏州，沿太湖直奔南京。



晨雾里的金鸡湖



拙政园船榭

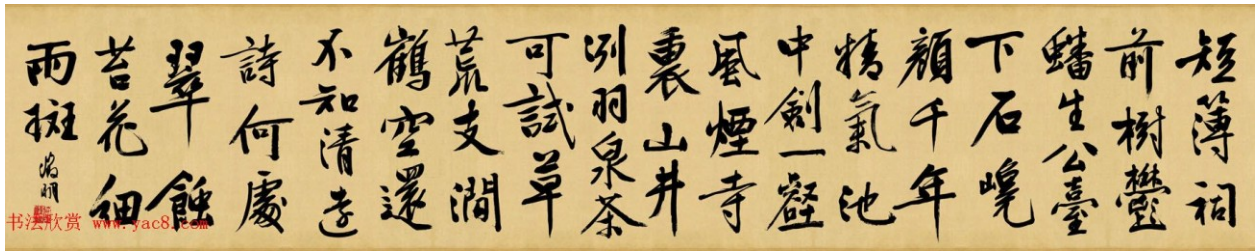

文徵明行书诗卷《游虎丘》，苏州市博物馆藏。释文：短薄祠前树郁蟠，生公台下石孱颜。千年精气池中剑，一壑风烟寺里山。井冽羽泉茶可试，草荒支涧鹤空还。不知清远诗何处，翠壁苔花细雨斑。徵明。



贝聿铭设计的苏州博物馆



木渎古镇



苏州评弹

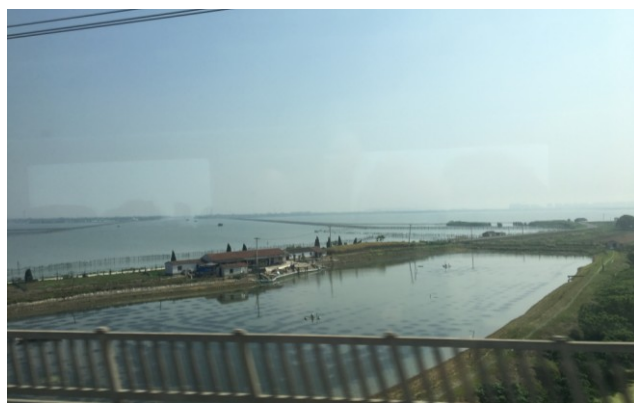

太湖风光

李仁缪谨记于 2018 年 8 月



# “父母的心路与行脚”中国行之七：台北市

2018年5月21-24日

李仁缪

## 目次

一、引言；

二、台北市简介；

三、1950-55年在台北：1. 事业发展，2. 安居乐业，3. 英年早逝，4. 志业永存；

四、参观游览：1. 机场地铁，2. 圆通寺，3. 中正纪念堂，4. 总统府，5. 指南宫，6. 新公园，7. 碧潭，8. 旧时学校，9. 街景小吃；

五、结语。

## 一、引言

「父母的心路与行脚」制作组中国行第七站来到了先父李浴日将军仙逝之地台湾省台北县（今新北市永和区），这里也是我的出生、成长、就学以至服义务兵役前的故乡，虽然离开近四十年，但回乡次数屈指可数，所以此行不单是要缅怀一位满腔热血终其一生报效兵学的巨人，猝然倒下后对家庭和国家带来的损失，也是要回味那儿时生活的点点滴滴，重温自己过往人生的足迹。

## 二、台北市简介

台北市位于台湾岛北部的台北盆地，是今中华民国的首都，也是政治、经济、文化、教育、医疗、研究的中枢，包含12个区，面积为271平方公里，人口超过260万。而大台北地区指的是由基隆市、新北市与台北市共同组成的大型都会区，面积为2,457平方公里，人口约704万。依据辖内的芝山岩遗址最新考古研究，台北盆地于旧石器时代晚期即有人类居住，为原住民中凯达格兰人（属于平埔族）的生活地，明代初期开始有汉人来到此地。从17世纪初西班牙人占领台湾北海岸开始，历经荷治时期与郑氏王朝，泉州人开启台北盆地的开垦活动。公元1875年（清光绪元年），钦差大臣沈葆楨在此建立了台北府，统管台湾行政，从此就有“台北”之名。1895年台湾因马关条约被割让给日本殖民，直到1945年日本于第二次世界大战战败，国民政府接收台湾后，台北市成为台湾省的省辖市。1949年国民党政府撤退到台湾，将台北市设为首都与中央政府所在地。



台北市天际线

## 三、1950-55年在台北

### 1. 事业发展

1950年：春，全家从香港调景岭迁回祖国台湾汐止，常到静修院写作。发表〈东方凡尔赛——台湾〉、〈从孙子兵法证明共军攻台必败〉、《台湾必守铁证》、〈依克氏战理论台湾攻防战〉

等。7月，「世界兵学社」在台湾复业。将《孙子新研究》改名为《孙子兵法新研究》，出版台第一版。

1951年：出版《孙子兵法新研究》台第二版、《兵学随笔》增订本初版、《克劳塞维慈战争论纲要》台初版。出任《实践》月刊总编辑，出版《实践》月刊。

1952年：发行《国父革命战理之研究》复业增订初版、《决胜丛书》合订本精装版（全书四册：《孙子兵法新研究》、《克劳塞维慈战争论纲要》、《国父革命战理之研究》、《兵学随笔》）。

1953年：6月，出任金门防卫司令部少将高级参谋兼任《战斗》月刊社主编、社长。10月1日，将《战斗明天》月刊改名为《战斗》月刊，开始出版第1卷第5期，每月一期。

1954年：每月出版《战斗》月刊，从2卷5期到4卷1期。

1955年：出版《战斗》月刊从4卷2期到九月的5卷4期最后一期，两年总计发行24期22刊。



《台湾必守铁证》（1950）



《孙子兵法新研究》（1950）



《克劳塞维慈战争论纲要》（1951）



《国父革命战理之研究》（1951）



《兵学随笔》（1951）

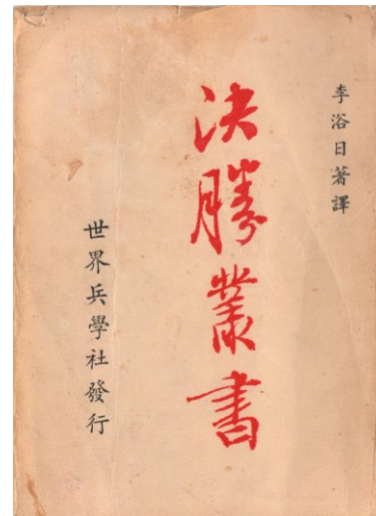

《决胜丛书》合订本（1952）



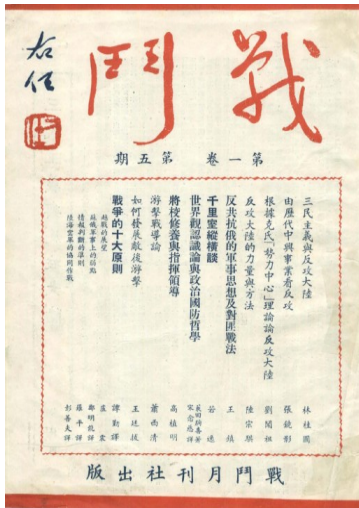

《战斗》月刊首刊 1 卷 5 期封面 《战斗》月刊末刊 5 卷 4 期封面 《战斗》月刊末刊 1 卷 5 期封底

## 2. 安居乐业

(1) 汐止镇 (1950-51 年)：1950 年春天，全家从香港迁到台湾，住在台北县汐止镇，（当年的台北县汐止镇现是新北市的一个市辖区，属于台北都会区的卫星都市，多为山坡地，基隆河贯穿其中，是大台北地区热门的健行登山地。）期间常到汐止的静修禅院（建于 1911 年，由苏氏在秀峰山所建）写作，也常到汐止忠顺庙（为日据时代设立的「汐止神社」，于 1958 年重修为忠顺庙，2018 成为新北市的历史建筑）附近的溪流钓鱼静思，1950 年次女李仁美出生。



1950 年全家到忠顺庙郊遊



今日的忠顺庙



最愛汐止溪边垂钓



今日的静修禅院

“父母的心路与行脚”中国行之七：台北市

(2) 永和镇（1952-55年）：1952年于台北县永和镇（今新北市永和区）竹林路25巷14号购地50坪（约170平米），1953年迁入新建的二居室一栋，随之三子李仁缪出世。1959年8月7日台湾大水灾中该竹枝泥批档屋在风雨中飘摇推之欲倒众人称危，1964年先母乃以仁师赴美深造所归还之学校保证金重建砖房一座（如下平面图），后因全家赴美，由当时独自在台湾念大学的么子仁缪与邻居合作，于1974年一同改建为四层楼公寓出售，售后款项平分五份，分别汇给在美国的四位姐姐。（注：1949年中华民国政府迁台后，大批大陆各省之官兵及其眷属移住此区，现为台湾人口密度最高的乡镇市区，隔新店溪与台北市的中正区、万华区、文山区相邻，南与新北市中和区紧密相连，为台北都会区的一部分。）



永和镇竹林路25巷14号老宅1974年改建出售前的平面图



今原址的新建公寓大楼



昔日竹林路口的早餐店如今依舊



跨越新店溪通往台北市的中正桥

(3) 金门（1953年）：6月出任金门防卫司令部少将高级参谋兼任《战斗》月刊社主编、社长。



金门太武山国民革命军阵亡将士纪念碑



金门太武山明監國魯王墓



### 3. 英年早逝

1955年，8月7日，清晨，在台北县永和寓所突发脑溢血，经抢救无效而去世，享年47岁。9月9日上午9时，在台北市立殡仪馆举行公祭，于右任、胡璉、邓文仪、郑彦棻等党国元老四百余人到场致祭。9月12日，金门官兵举行公祭，金门防卫副司令陆军中将柯远芬率领反共救国军第二总队全体官兵亲祭。9月30日，《战斗》月刊第5卷第3、4期合刊出版，刊载《李浴日先生逝世纪念特辑》，《战斗》月刊随后停刊。



喪禮追思憶仗



长官赋挽追悼



金门防卫司令部公祭

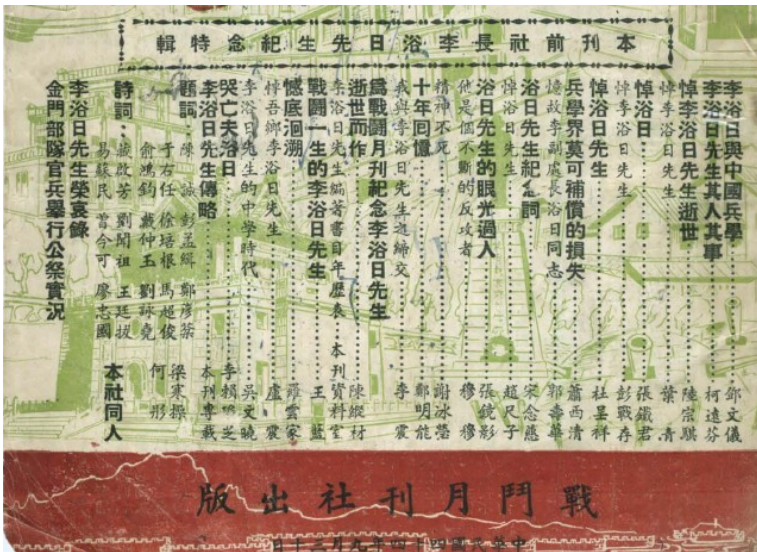

《战斗》月刊李浴日逝世纪念特辑

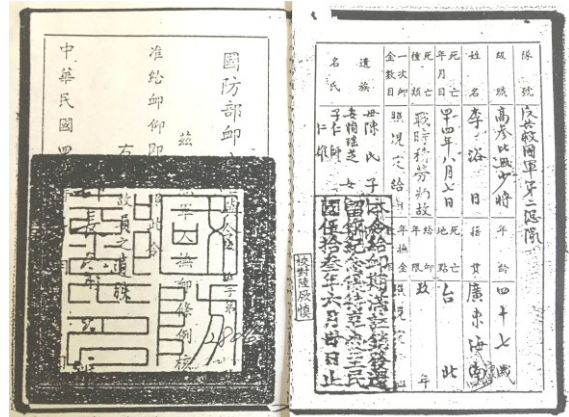

国防部颁发抚恤令

丧礼后骨灰暂厝中和乡圆通禅寺，1997年移灵美国维吉尼亚州莎洛茨维市梦啼雪落墓园与夫人赖瑶芝女士合墓，2016年么子仁缪为让先父母落叶归根，在广东省惠州市罗浮净土人文纪念园设立衣冠冢一座。



暂厝中和乡圆通禅寺纳骨塔

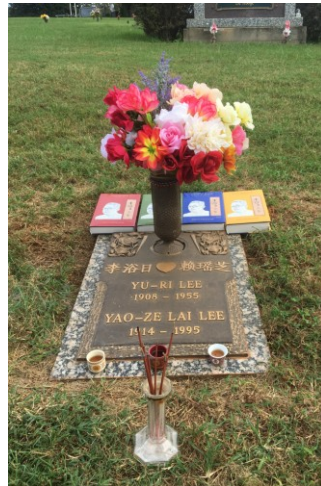

美国维州合墓



广东省惠州市罗浮净土人文纪念园衣冠冢

#### 4. 志业永存

李浴日先生逝世後，夫人赖瑶芝女士继续主持「世界兵学社」，1956年出版《决胜丛书》、《孙子兵法新研究》第4版、《孙子兵法总检讨》，1957年出版《中国兵学大系》，1958年出版《李浴日先生逝世三周年特刊》。

2008年李浴日百週年冥诞時，么子仁缪在美国马利兰州成立「李浴日纪念基金会」，2010年网上 ([www.leeyuri.org](http://www.leeyuri.org)) 发行李浴日生前所有著作，2014年出版精装《李浴日全集》四册，2018年返乡祭祖，商讨修建祖厝与纪念馆事宜。2009年次子仁雄在美国麻州恢复「世界兵学社」。





夫人李赖瑤芝发表《周年祭》（1956）

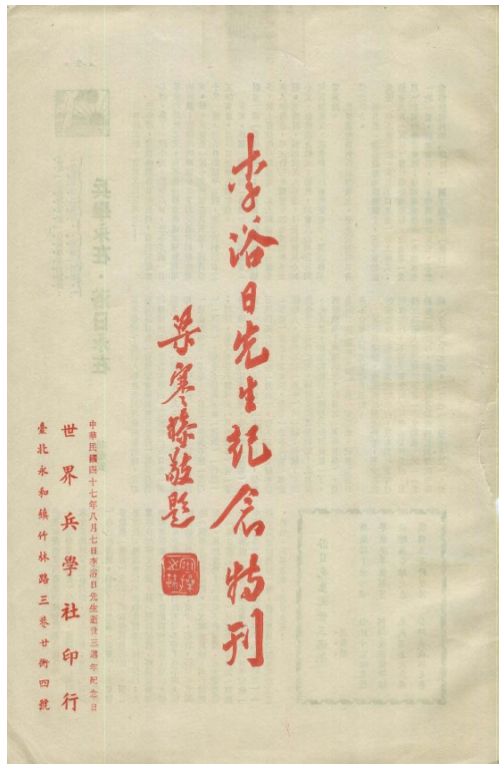

世界兵学社出版逝世三周年特刊（1958）



世界兵学社出版事业登记证（1962）



《中国兵学大系》（1957）



《孙子兵法总检讨》（1956）

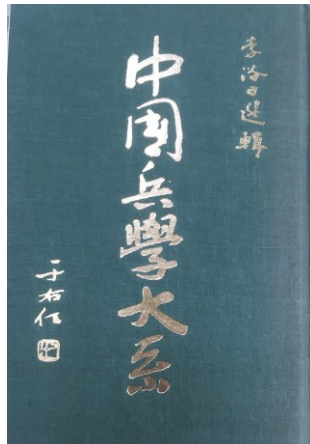

《中国兵学大系》（1957）



《李浴日全集》（2014）



## 四、参观游览

### 1. 机场地铁

从南京搭飞机约两小时到达桃园国际机场，出机场后搭乘国光巴士约 1 小时即到台北火车站，出站过街就是下榻的日光会馆，回程时则搭机场捷运，约 40 分钟可到。市区出行则有 5 条主要路线的台北捷运或出租车。



桃园国际机场



台北火车站夜景



机场捷运



台北捷运

### 2. 园通禅寺

园通禅寺位于新北市中和区山区的摆接山，海拔 180 公尺，创建于 1927 年，略具日式风味的仿唐式庙宇建筑，为北台湾著名之尼寺。寺庙正门两侧有狮、象的雕塑，拾阶而上，有大弥勒佛像。越过广场便是朴拙雅净的大雄宝殿，可见释迦牟尼佛、文殊菩萨、普贤菩萨三尊大佛像盘坐其中，神情怡然。园通寺庙右侧有一山崖，崖壁下方刻有许多石刻佛像及石狮。循山崖石壁裂缝间的阶径上行，可达园通寺的后山，自山顶俯瞰台北盆地，视野辽阔，景色优美。



圆通禅寺



大雄宝殿



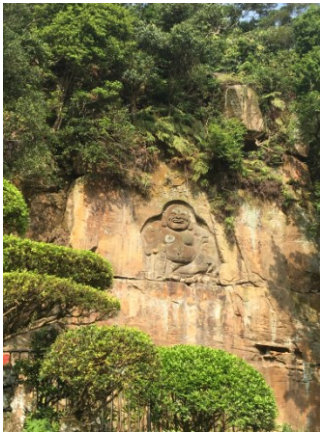

山壁弥勒佛浮雕



登山步道



俯瞰台北盆地

### 3. 中正纪念堂

中正纪念堂是一座为纪念已故前中华民国总统蒋中正而兴建，位于台北市中正区。1980年落成，全区250,000平方公尺，主楼高76公尺，蒋中正铜像位于正堂后方，高达6.3公尺，重21.25吨铜像基座刻有「先总统 蒋公遗嘱」全文，正堂下层陈列了蒋中正的衣冠、文献、照片、座车等。中正纪念堂牌楼，高30公尺，牌楼之上的匾题字原为「大中至正」，2007年12月8日之后，被更换为「自由广场」四字。园区广场的南北侧，另建有国家表演艺术中心国家两厅院管理的国家戏剧院和国家音乐厅。



中正纪念堂牌楼



国家戏剧院和国家音乐厅

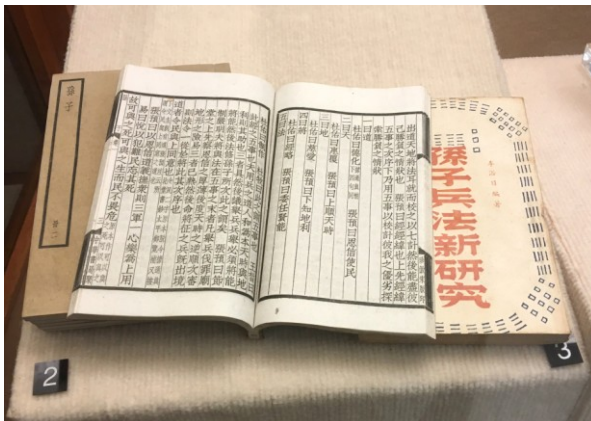

正堂下层陈列先父著的《孙子兵法新研究》



正堂铜像前的亿兵操枪表演

#### 4. 总统府

中华民国总统府位于台北市博爱特区，前身为日据时代之台湾总督府，设计者是森山松之助，于1912年开工，在1919年告竣，总督府平面为「日」字形，虽有象征日人统治之说，但实际上这是最佳的耐震平面，立面充满古典样式的建筑语汇，包括柱列、山墙、园拱窗、牛眼窗、托座、罗马柱式、复柱等。柱头为简洁多立克柱式，墙身及柱身多饰横带，外观极为华丽。中央塔楼高约六十公尺，关系比例呈现接近金字塔形；现为中华民国总统、副总统以及总统府幕僚单位的办公场所。



总统府



总统府鸟瞰

#### 5. 指南宫

指南宫位于台湾台北市文山区木栅指南山一带山麓，为台湾道教圣地之一，俗称仙公庙，以主祀八仙中的「吕仙公」（即吕洞宾）而得名。指南宫除为道教宫殿，亦按「三教合流」的理念，兼祀儒、释。从最早供奉吕祖的纯阳宝殿外，陆续完成了大成殿、凌霄宝殿、大雄宝殿、地藏王宝殿，可谓五殿同立。



指南宫大门



指南宫

#### 6. 新公园

台北新公园邻近总统府，辟建于1899年，是台湾第一个承袭欧洲风格的近代都市公园。1992年拆除原有「标准钟塔」后建二二八纪念碑，便易名为二二八和平公园，纪念1947年2月28日在一场反政府的示威之中，国民党政府派遣军队逮捕杀害台湾民众的事件。





国立博物馆



翠亭阁

## 7. 碧潭

碧潭是位于新北市新店区的风景型观光景点，跨距约 200 公尺长的碧潭吊桥是碧潭风景区的参观重点。今顺路探访多年未见住在新店中央新村 7 街 10 号的表亲卢家，并受邀共进晚餐。



碧潭吊桥风景



卢台英（前右三）祖能（前左三）台明（前右一）祖兴（前左一）台珊（后右一）

## 8. 旧时学校



仁师、仁芳、仁美、仁缪毕业的台湾大学



台大椰林大道



台大傅钟



“父母的心路与行脚”中国行之七：台北市



仁繆毕业的台北建国高級中学



仁芳、仁美毕业的台北第一女子高級中学



仁雄毕业的台北市國語实验小学



仁芳、仁美、仁繆毕业的永和頂溪国民小学

9. 街景小吃



過度开发的山坡地



台北衡陽路上滿街商店招牌



酒席上的台湾九孔



虱目鱼专卖店





怀旧的台鉄便當



永和豆浆店早点

## 五、结语

此行返台去了中和园通寺祭拜、探访了先父生前常去的汐止忠顺庙与木栅指南宫、走了永和家居旧址、探视了新店的表亲、也路过从前念书的学校。因为孩提时丧父，记忆中找不到失怙之痛，但如今身为人父，却深刻体会出没有父爱与身教确是人生中的一大缺陷，然而先母为了五子女牺牲自我，供给一个衣食饱暖无忧无虑的家，让我们安心学习成长，乃属吾等不幸中的大幸。还记得逢年过节都要沿着步道拾阶而上园通寺，在香火弥漫中攀爬那漆黑的纳骨塔，掸去骨灰匣上淡淡的灰尘，而每逢联考和大考时总免不了在梦中求神祈福；另外，除了每个月国家抚恤的米面油盐，睡在成堆的兵书上、晾晒除潮、再挽着去书店寄卖来添补家中的日用，也都记忆犹新；而先母犒赏巷口的烧饼油条、新公园前的芋头紫冰激淋，如今依旧齿颊留香；昔日骑着铁马纵横全台北，穿梭于淡水河畔的稻田芦苇中捉鱼捕虫，仍然历历在目；回味着从前人生成长的种种，如今旧地重游触景生情，真是酸甜苦辣咸五味齐全。所幸吾等兄弟姐妹纵然身居异邦但各有专精事业有成，十年前戮力重振先父当年著书立说的遗志，胼手胝足完成遗着上网，并出版《李浴日全集》以飨世人，足堪慰藉先父母在天之灵。

来去匆匆的台北四日行，粗浅地看到了台北市的古今如是、今非昔比与昨是今非。(1)古今如是指的是杂乱老旧：许多老楼市街依旧充斥着五颜六色各显神通的商店招牌，加上穿流不息的摩托车争先恐后，除了排放废气，还横冲直撞如入无人之境，而商家与机车霸占骑楼走道，更迫使路人钻空隙蛇行，与40年前的台北几无不同；(2)今非昔比指的是过度开发：放眼四周山坡地高楼大厦栉次鳞比，地下则多了台北捷运、机场捷运、高铁、台铁、加上地面上的公交车、客运，把整个台北火车站变成了一个地下迷宫，不仅交通五花八门，就是硬币就有1角、2角、5角、1元、5元、10元、20元、50元共八种之多，每次出行总是找回零钱一兜，付现时干脆掏出满手硬币让收费员自检，这与大陆的无钱包出行真是天壤之别；(3)昨是今非指的是政党更迭相互倾轧：频繁的选举与民粹的操纵，让新威权挑战旧威权的戏码层出不穷，斧凿痕迹处处可见，譬如以前总统府前的介寿路，现在是凯达格兰大道，以前的新公园，现在则是228纪念公园，以前的大中至正牌楼，现在成了自由广场，每每新政府打着民主转型的招牌实则施行争权夺利之实，附庸官员藐无纲纪，法制政策抹煞人伦五常，触目惊心者比比皆是让人心悸。希望台湾的执政者不要再虚耗掏空，要励精图治雷厉风行，要以民为本为民兴利，否则难免不堪回首沦为明日黄花。

李仁缪谨记 2018年10月

# “父母的心路与行脚”中国行之八：罗浮山

2018年5月4日

李仁缪

## 目次

- 一、引言；
- 二、罗浮山风景区；
- 三、罗浮净土人文纪念园：1. 景观公园，2. 延祥古寺，3. 禅修院，4. 会议中心，5. 岭南生命文化馆，6. 其他；
- 四、李浴日纪念碑/衣冠冢今貌；
- 五、结语；
- 六、附录：《李浴日纪念碑记实》。

## 一、引言

「父母的心路与行脚」制作组中国行第二站来到了距广州仅一小时车程的李浴日将军纪念碑暨夫人衣冠冢的所在地——广东省惠州市博罗县福田镇接仙桥的罗浮净土人文纪念园，该园位于国家5A级罗浮山风景区的西南麓，墓地碑冢是由么子李仁缪于2016年购建完成（详情请看附录：《李浴日纪念碑记实》）。吾等此行在到达广州的第二日，晌午过后即马不停蹄的一行四人趁着好天气自广州驱车向东北而行前往谒灵扫墓，以尽人子之孝。

## 二、罗浮山风景区

罗浮山风景区，是国家AAAAA级景区。它位于广东东江之滨，离惠州市博罗县城35公里，与增城、龙门两县接壤，方圆260平方公里，主峰是飞云顶，海拔1296米。共有大小山峰432座、飞瀑名泉980处、洞天奇景18处、石室幽岩72个，山势雄伟壮丽，自然风光旖旎。罗浮山，素有岭南第一山之称，秦汉以来号称仙山，史学家司马迁把罗浮山比作“粤岳”，是中国十大名山之一。它又是中国道教名山，道教称它为第七洞天，第三十四福地。与南海县境内的西樵山并称为南粤二樵，故它又有东樵山之称。是中国的“国家重点风景名胜区”和避暑胜地，被誉为“岭南第一山”。北宋苏东坡曾在这里作下“罗浮山下四时春，卢桔杨梅次第新。日啖荔枝三百颗，不辞长作岭南人”的名句，而使罗浮山闻名于世。罗浮山分为四个景区，最大的景区是朱明洞景区，其次是酥醪洞景区，黄龙观景区和华首寺（华首台）景区。一般人都是去朱明洞景区，其他景区很多都是后来修建的景点，而最有名的道教名观——冲虚观就在朱明洞景区。



罗浮山风景区地理位置图



### 三、罗浮净土人文纪念园

罗浮净土人文纪念园位于罗浮山西南麓，处于5A级风景名胜区范围内，地属惠州市博罗县福山镇，占地1475亩，是一家集旅游、禅修、酒店、纪念园为一体的多元化综合性人文景区。自1997年建园、2013年由泰康保险集团收购以来，大量港澳台同胞及东莞、广州、深圳、惠州的孝子贤孙、社会名流等皆在此福地安葬仙逝亲人。经过复建后的园区也吸引了众多的市民慕名前来参观游玩。园区地处一个开阔山谷，气候温和，植被茂密，处处是青山，青山之上有“绿被”，到处是清新怡人的气息，可谓“天然氧吧”。园区内有落差100米的瀑布和25亩大的白云湖，还有约3公里的景观溪流，周边全是原始森林，幽静怡然，游客还可以看到不少珍稀植物和动物。

园区以岭南文化，天人合一的传统理念为本底，结合禅宗，唯心净土的佛学宗旨，在当代环艺科学和殡葬礼仪的融合中，塑造现代化山水墓园生态、和谐、庄重的文化内涵，致力打造集“养生休闲”、“禅文化交流”、“祭祀活动”与“陵园”于一体的综合型人文纪念园，为大众提供更多元的人性化服务。并依托罗浮山地理格局和气候特点，以岭南民俗文化为主线，以佛教信仰为核心，在传统墓葬文化的基础上塑造功能多元、氛围明朗、休闲旅游兼具的现代化人文景观。



罗浮净土人文纪念园示意图

在此略述各具功能的园林设施：

#### 1. 景观公园

罗浮净土人文纪念园入口公园景观主要以石、木、竹、水为主要元素，意在表达景观是禅意的物化体现，设计中保持材料的原始形态，从而营造一个由天造、境由心生、兼具本色之美，且以岭南文化为中心的现代化禅意人文境界，特色景观包括：

- ① 空门：代表一道诠释佛教修行真谛的禅理之门，开门和关门的转瞬，是开始亦是结束；
- ② 八正道广场：八正道是佛教里达到佛教最高理想境地的八种方法和途径；
- ③ 阿育王柱：阿育王乃古代印度历史著名的君王，皈依后弘扬佛法，并广设石柱，上刻经文以示众生；
- ④ 三生石：启示前世、今生与来世的三世因果关系；
- ⑤ 奈何桥：乃生死轮回的必经之道；



⑥ 枯山水：为日式园林，用静止不变的元素达到使人宁静的效果，用禅宗美学作为冥想的辅助工具。



空门



接待中心



三生石与奈何桥



枯山石



阿育王柱与八正道广场



婆娑竹林



湖中栈道

## 2. 延祥古寺

延祥寺前身原为南楼寺，738年（唐开元二十六年）西域僧乾末多罗将铁铸释迦真像船运至番禺。743年，宦官何行成奉命于南楼寺筑祠，迎来释迦像供奉，唐玄宗将南楼寺亲笔赐名延祥寺。延祥寺于明洪武二十四年归并延庆寺，康熙、雍正年间，复建延祥寺，但已非原址。现存的延祥寺重建于1931年，位于冲虚观西南3.5公里，距白鹤观1公里，建筑面积288平方米，寺门有“延祥古寺”石匾额。





延祥古寺鸟瞰



大雄宝殿



殿前香炉



供奉普贤愿王菩萨、释迦牟尼文佛、文殊师利菩萨



放生池



家族祠堂

### 3. 禅修院

禅修院设有以梦为主题的讲经堂、五观堂、法喜堂、禅悦阁、与国内首创的佛教主题 5D 电影院。通过禅定、行禅、过堂、行堂、早晚课、点心灯、行脚等途径和方式，在远离喧嚣的世外桃源与千年宝刹之间，为人群提供「禅修+法会」的服务项目。从一日问心禅、二日入门禅、三日同心禅、五日正道禅、七日精进禅等不同的课程中，通过佛法加持，静心正视、对话生命维度下的自己，达到安心止语境界，使禅修学员的精神与思想得以升华。禅修院同时还为禅修学员提供佛教主题与新中式风格的住宿、餐饮、会务等服务。





禅修院鸟瞰



五观堂



禅修院正堂



讲经堂/梦之牢笼



禅修食宿

#### 4. 会议中心

纪念园的山顶建有新中式接待中心和多功能会务中心，面临天心湖，背靠飞云顶主峰与云海结合，宛如一幅别有洞天的山水画。核心建筑群“依山而建，临水而居”，承担项目的接待、销售、服务、办公等综合功能，建筑设计采用温暖的木色和质朴的砖灰为主题基调，融合当地禅宗文化，打造古风盎然、天人合一的新中式文化精舍，有天心湖、云水轩、会议中心、大厅内陈列本焕章老亲笔题字“福泽仙地、为我罗浮”等。



会议中心远眺



天心湖



## “父母的心路与行脚”中国行之八：罗浮山



会议中心前庭



大堂本焕章老题字



大堂吊挂的水濂灯



精舍小筑



云水轩

### 5. 岭南生命文化馆

2017年，纪念园将原有的办公楼改建为岭南生命文化馆，展示岭南文化中广府、客家、潮汕文化中突出的殡、葬、祭几千年的发展史。



岭南生命文化馆外观



岭南生命文化馆



内部展示

### 6. 其他

① 中国建设工程兵纪念园：中国人民解放军基本建设工程兵是一支特别能吃苦、能战斗、能奉献的部队，为建设和保卫祖国做出了重大贡献。纪念园落户于罗浮山，为这些敬爱的英雄丰碑立传，项目面积50余亩，包含纪念园、标志建筑、文化长廊、纪念广场、纪念塔、博物馆、墓区等。

② 盘龙飞瀑：是罗浮山最大的天然百米落差瀑布，有着“疑是银河挂九天”的磅礴气势。



③ 墓区：罗浮净土人文纪念园设有十数个规划墓区，通过园区绿化、碑石艺术、园林小品、古典建筑和运用大量的景观元素，实现陵园公园化。用优美的环境、优质的服务、人性化的管理，礼待每一位故人，让逝者安心，生者放心。



基建工程兵纪念碑



基建工程兵纪念园



盘龙飞瀑



墓区之一的福海园

#### 四、李浴日纪念碑/衣冠冢今貌

这次适逢初夏，也是第三次来扫墓，与前两次的盛夏与晚冬有着不同的风味和景致。



铜质头像



纪念碑正面



纪念碑左面





纪念碑后面



纪念碑右面



纪念碑前方



纪念碑正面全景



纪念碑位置图（红圈）

## 五、结语

罗浮净土人文纪念园被北京泰康集团并购与开发已近五年，每次来访看到硬体与软件各方面都有实足的进步，精心的设计与大手笔的投资处处可见，感叹国内企业超越时代的眼光与明确有效的执行力。该集团将宗教、文化、艺术、旅游、和科技、殡葬融合为一体，集“养生休闲”、“禅修文化”、“陵园祭祀”为一位，把一个即将没落的禅寺重新打造成一现代化多功能的纪念园，利用天然的好山好水，为世人创造一个另类的环境，满足人们对精神生活与心灵自由的追求，进而净化内心的烦恼，提高生命内在的品质，充分证明国内人文与经济发 展的 趋势锐不可当与势不可挡。

自从 2016 年李浴日纪念碑/衣冠冢建成以来，这几年都会与儿女千里迢迢地从美国专程来祭拜。本来此行计划邀集兄弟姐妹五人一齐到罗浮山来为先父母举行正式的开光法会，并禅修斋宿一晚，共享湖光山色，缅怀中华文明，可惜临行前二个月，有三人因事退出，只得取消原定活动方案，改为当日来回的行程，错失天人合一家团圆的大好机会。希望将来还有机会再来倘佯于此青山绿水之中，悉心陪伴先父母品茗禅佛。这次是仁雄首次莅临见证，足堪欣慰；在此也要特别感谢贤侄、孙陈昌连与黄俊智的拨冗全程驾车陪行，让吾等免去舟车劳顿，弥足珍贵。

## 六、附录

《李浴日纪念碑记实》李仁缪 2017 年

李仁缪谨记 2018 年 10 月

# 〈李浴日纪念碑〉记实

李仁繆

2017年1月

## 目次

一、主旨；二、碑址；三、设计；四、構工；五、落成；六、文証；七、铭谢。

## 一、主旨

孝道是中华文化中最重要的美德之一，也是儒家家庭伦理的核心。儒家《孝经》开宗明义章曰：「身体发肤，受之父母，不敢毁伤，孝之始也；立身行道，扬名于后世，以显父母，孝之终也。夫孝，始于事亲，中于事君，终于立身。《大雅》云：『无念尔祖，聿修厥德。』」因之，我中华民族传统文化中的孝道不仅是孝敬父母，更是「人伦之公理」与「仁」的根本。为了感谢先父母养育之恩，缅怀先父母的兵学志业，完成中国人落叶归根的宿愿，李仁繆与赖匀夫妻二人，历经一年的筹划与实践，与北京泰康保险集团旗下国内最大连锁养老机构的泰康之家合作，以「李浴日纪念基金会」之名义，于2016年八月在广州市近郊泰康所属有岭南佛教第一陵园之称的〈罗浮净土人文纪念园〉，为先父母全资建置了〈李浴日纪念碑〉衣冠冢一处，在此谨以《诗经·小雅·蓼莪》来传达孝念父母、慎终追远、饮水思源之情。魂如有灵，伏惟尚飨！

蓼蓼者莪，匪莪伊蒿。哀哀父母！生我劬劳。

蓼蓼者莪，匪莪伊蔚。哀哀父母！生我劳瘁。

耕之罄矣，维嚷之耻。鲜民之生，不如死之久矣。无父何怙？无母何恃？出则衔恤，入则靡至。

父兮生我，母兮鞠我。拊我畜我，长我育我，顾我复我，出入腹我。欲报之德，昊天罔极。

南山烈烈，飘风发发。民莫不穀，我独何害？

南山律律，飘风弗弗。民莫不穀，我独不卒。



兵学家李浴日先生與夫人赖瑶芝女士



## 二、碑址

〈罗浮净土人文纪念园〉(Luo Fu Paradise Park, [www.tt-lfjt.com](http://www.tt-lfjt.com)) 位于广东省惠州市博罗县福田镇接仙桥，矗立在中国国家 5A 级罗浮山自然风景区的西南麓，距广州市以东约车程 1 小时，距香港以北约 1.5 小时，既是自然景观与人文景观的相互融合，也是集纪念、旅游、佛教文化为一体的综合性纪念园。罗浮净土背倚罗浮山主峰飞云顶，东有九曲环溪，澄碧清澈，恰似青龙蜿蜒；西临重山复岭，峰峦泽厚，青松翠竹，草木华兹，犹如白虎睡穴；前接东莞石龙镇，地域开阔平坦，阡陌纵横，后有将飞瀑泉水筑坝截流而成的白莲湖，实为“左青龙，右白虎，前朱雀，后玄武”的绝佳风水宝地。自然环境优越，明代天机大师刘伯温两次登顶罗浮山发出“真龙横卧罗浮峰，百里盘恒豪气冲”的感叹。唐玄宗亲笔题名至今已有 1200 余年历史的“延祥寺”亦坐落于本园之中。园区更传承中国千年丧葬礼俗文化，将祠堂文化、岭南文化与佛教文化充分融合，设有〈仙天園〉、〈福海園〉、〈福祿園〉、〈福境園〉等十数个区域。

〈李浴日纪念碑〉座落于〈停意軒〉，墓园面积 19.2 平米，坐北朝南，方正平坦，左高右低，两山对峙，远山迭障，护卫重重，后有案山，前临路边，宛如青龙，横亘而过，生生不息，青龙之下，高临溪流，水绕云从，远眺青山，草茂树高，山明水秀，气势磅礴，风水自成。



〈罗浮净土人文纪念园〉实景





### 三、设计（2016年2月）

纪念碑由头像、碑身与碑座三部分构成，铜铸半身头像，面目传神姿态生动；碑身与碑座采黑色花岗岩取其坚实稳重庄严肃穆，四方锥形体呈通天之势；碑面抛光如玉，四面阴刻金漆碑文，正面为李浴日先生对兵学的中心立意，左面是长官陈诚前副总统的挽文，右面是挚友前监察院长于右任先生的挽文，背面则是先生与夫人的略传；碑座有上小下大之二层实心圆组成，上层阴刻李先生最爱的唐代二十八宿铜镜纹饰图，提示众人鉴古知今，知兴替明得失，下层为阶以示层次相叠。纪念碑坐北朝南，师法天圆地方，传延敬天地孝父母，金石之光相互辉映，承先启后浑然天成。

纪念碑：总高约 2 公尺(6 英尺半)：

1. 头像：铸铜材质，约高 54 X 宽 40 X 深 30 公分。

2. 碑体：山西抛光黑花岗岩材质，上围 40X40 公分、下围 60X60 公分、总高 150 公分的四面棱柱体，阴刻烫金碑文如下：

1)正面：隶书“兵学是神圣不可犯的，立心作乱者不可读，蓄意侵略者不可读，非吊民伐罪不可用，非救国救世不能用。我希望整个世界早日臻于永远的和平，即所谓「世界大同」。李浴日”；

2)左侧：浴日同志千古“志绩可称”陈诚挽；

3)右侧：浴日老弟千古 与孙子同不朽”于右任挽；

4)背面：阴刻李浴日与赖瑶芝面像两帧，附隶书简介：

李浴日(1908.4.12-1955.8.7)，广东省雷州市人，是我国近代著名军事学家，现代中国文人从事军事学研究的先驱，也是中国现代军事理论体系的主要倡建者。先生毕生尽瘁兵学，著译兵书 12 种，达 160 余万言，以《孙子兵法新研究》一书著称，在民国兵学领域，他的研究堪称多个第一。

赖瑶芝(1914.4.23-1995.12.4)，广东省罗定县人，1940 年与先生结褵，育有三子二女：仁师、仁雄、仁芳、仁美、仁缪，先生逝世后，继持「世界兵学社」，并出版遗著《孙子兵法总检讨》与《中国兵学大系》等。

2016 年李浴日纪念基金会敬立

3. 底座：二层圆座，山西抛光黑花岗岩材质，上层厚 0.1X 直径 1.4 公尺，其上阴刻金漆唐代二十八宿铜镜纹饰图，下层厚 0.1X 直径 1.8 公尺。

4. 地基：纪念碑后方设半圆形档土墙围绕纪念碑后方，墙前为水泥地基半圆围绕纪念碑，上以白色鹅卵石为铺面，间附黑色鹅卵石棱形图饰，周围植草，碑前设置四片灰色花岗岩踏板直达路边，墓园左右两旁设及膝栏柱以为区隔。

《李浴日纪念碑》记实



正面设计图



左面设计图

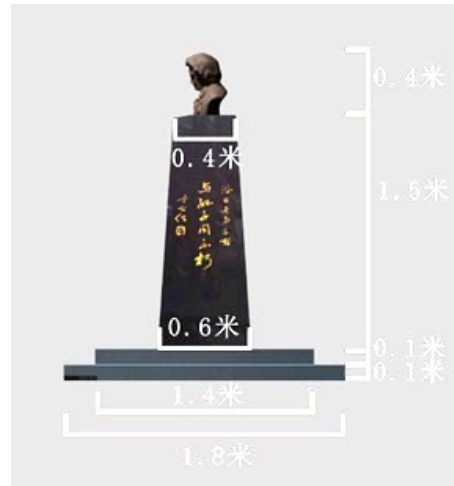

右面设计图



背面设计图

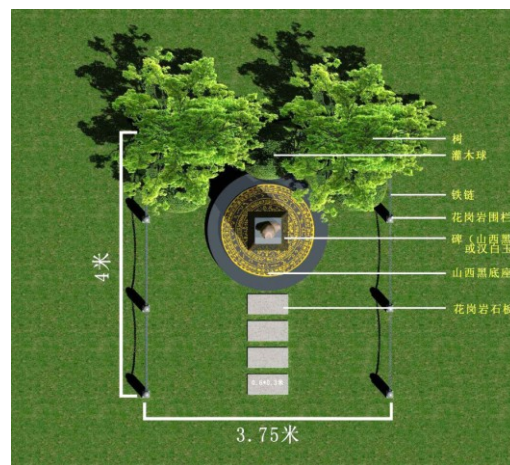

鸟瞰设计图



四、构工（2016年4月）



土胚



铜铸



工厂成型



殿基测方位

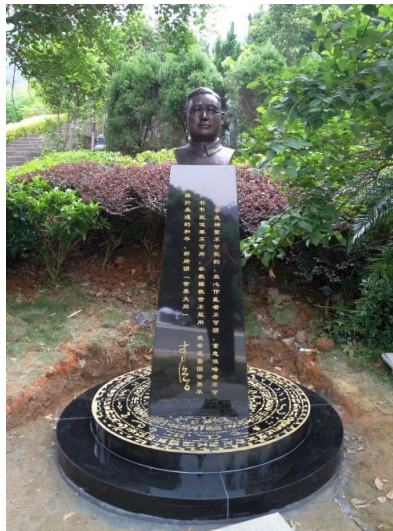

殿基正面实景



殿基左面实景



〈李浴日纪念碑〉记实



殿基右面实景



殿基背面实景

五、落成（2016年11月）



〈李浴日纪念碑〉落成实景



《李浴日纪念碑》纪实



正面落成实景



左面落成实景



右面落成实景



背面落成实景



纪念碑位置图（红圈）

六、文証

1. 广东省经营性公墓墓地使用合同

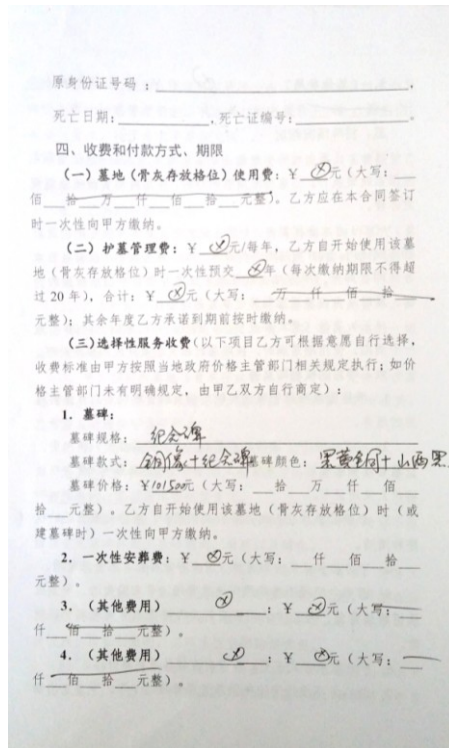
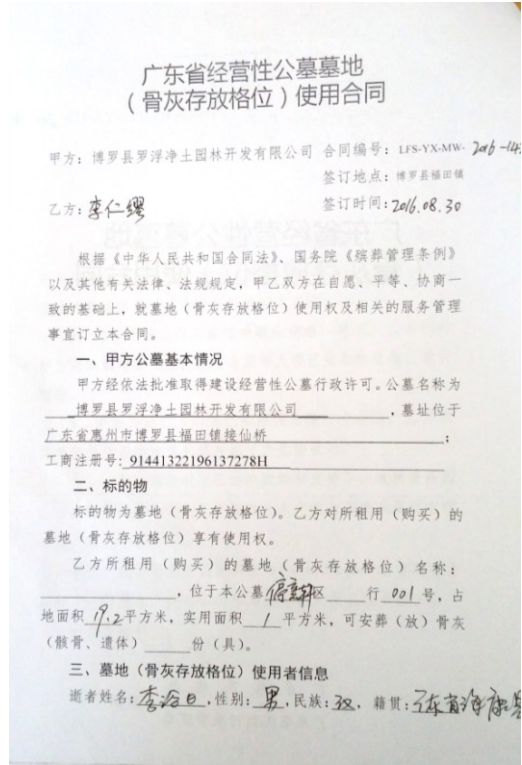
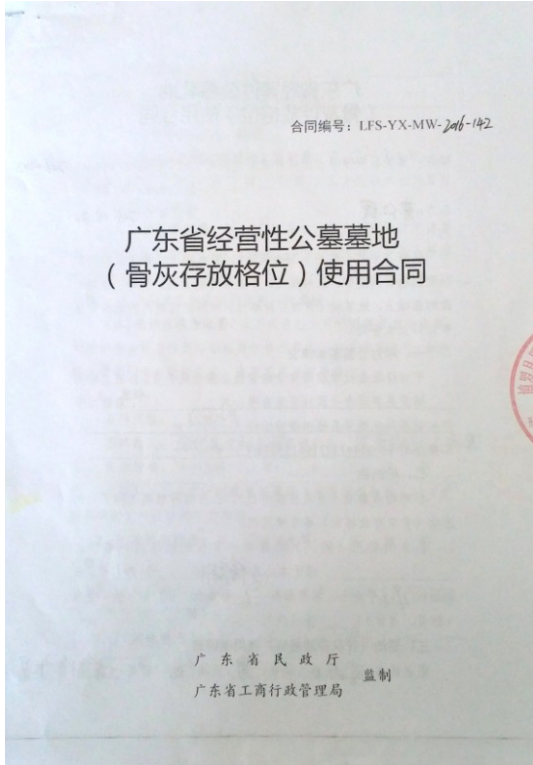



〈李浴日纪念碑〉记实

2. 中国殡葬协会公墓安葬证 (XJ2016082321)



逝者姓名	李浴日	证书编号:	XJ2016082321
性别	男	发证机关:	北京殡葬服务集团有限公司 (盖章)
籍贯	广东		2016年 8月 30日
生辰	1908, 04, 12		
逝世时间	1953, 08, 07		
安葬时间	停意轩001		
墓位			
编号	19.2平方米		

持证人	李仁德	<b>使用须知</b>	
与逝者关系		一、本证书是发给骨灰安葬者亲属,用以祭扫凭吊及联系有关事宜的凭证。	
工作单位		二、骨灰安葬后按规定交纳管理费,过期不交者,其墓视为无主,公墓(陵园)有权自行处理。	
家庭住址	10428 Windsor View Dr Potomac	三、骨灰墓在规定的管理期限内,如遇自然灾害或自然损坏,不负赔偿责任。	
联系电话		四、墓园区内严禁烧纸、烧香、鸣放鞭炮及一切封建迷信活动。	
经办人	2016年 8月 30日	五、本证书如有遗失,需提出书面申请,予以补发。	
发证日期	永久	六、本单位联系电话:	
有效期限	起 止		
	公司电话: 0752-6397777		

## 七、铭谢

〈李浴日纪念碑〉于 2016 年 2 月春开始创意构思、4 月设计成型、6 月开工铸造、8 月动土奠基、11 月秋绿化完工，历时九月余，其间承蒙泰康公司、罗浮净土人文纪念园、设计师、蔡工程师、闵业务代表、刘代表、工程人员等全方面的努力与合作，纪念园的王总与欧阳副总的关怀与监督，〈李浴日纪念碑〉才能超期顺利完工，李浴日先生家属无限感恩，谨致最诚挚的谢意。

李仁缪谨记 2017 年 1 月



## “父母的心路与行脚”中国行系列：结语

李仁繆

目次：一、引言；二、中国行总结；1. 雷州市，2. 罗定市，3. 广州市，4. 上海市，5. 南京市，6. 苏州市，7. 台北市，8. 罗浮山；三、未来展望。

### 一、引言

为纪念先父李浴日将军与先母赖瑶芝女士传扬中华兵学的志业，吾等计划以纪录片的形式为先父母制作一部新的传记，定名为“父母的心路与行脚”。“父母的心路与行脚”中国行，则是为了走访先父母在中国曾经生活过的八个主要城市，于2018年5月2日至24日间与二哥仁雄一同作的田野旅行。行程首将广州市设为第一站，是因为广州与附近的韶关是先父母早年参加学生运动、学习与后来事业工作和结婚之地，而广州附近的惠州则是先父母纪念碑/衣冠冢的所在地，再则距广州两小时车程的罗定市是先母的家乡。第二站到南方的雷州市祖籍，为先父祭祖扫墓。其次转往苏州参加孙子盛会，传扬先父之学，并探讨当年先父所营建的孙子纪念亭。然后就近转赴南京，探视抗战胜利后为国民政府工作的所在地。再从南京飞往台北，探访先父母随国民党政府迁到台湾后的居所，与先父仙逝和吾等子女成长的故乡。最后再由台北飞返上海，寻找先父当年所念的大学与因参与抗日活动而被日军羈押之地。“父母的心路与行脚”〈中国行系列〉则是这次旅行后，总合资料，撰写了《雷州市》、《罗定市》、《广州市》、《上海市》、《南京市》、《苏州市》、《台北市》、《罗浮山》八个单元的系列报导，涵盖了先父母主要的人生旅程，为未来“父母的心路与行脚”纪录片制作的脚本。

### 二、中国行系列总结：

#### 1. 雷州市（先父 1908-25）

1908年4月12日先父李浴日将军出生于今广东省雷州市客路镇后坑仔村祖宅，入本地私塾与教会小学。

2018年5月8-10日笔者首度返乡，首到李氏宗祠祭祖，会见仁字辈堂兄弟仁礼、仁谦、仁语、仁模、仁策、仁奇（遂溪县）与三位堂姐和侄甥多人，造访先父故居、连顺公祠与寶石厝（现为空地），并获赠《上院李氏族谱》一份。



左：李仁语、李仁礼、李仁模、李仁繆、李仁雄、李仁策、李仁谦 黄婧婧（左一）李素英（左五）黄自强（右三）



李浴日故居



連順公祠



李氏宗祠

## 2. 罗定市（先母 1914-26）

1914年4月23日先母赖瑶芝女士出生于今广东省罗定市连州镇云致村，曾就学于当地万车乡私塾与罗定县真道小学。

2018年5月5日笔者随兴来到先母的祖籍，竟然巧遇赖氏族入，随后到赖氏宗祠祭祖，并获赠赖氏族谱一份。



表侄秀雄（左三）秀峰（左四）兩家合影



棣超表哥、表嫂（右二三）與婿孙合影



今位于木坪村倒流车的赖氏宗祠大门

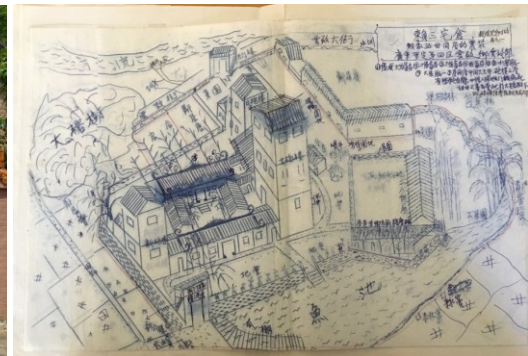

先母手绘云致村祖宅

## 3. 广州市（先父 1925-27，先母 1926-38）与韶关（先父母 1938-44）



先父 1925 年从广州八桂中学毕业，1926 年入广州广雅中学高中，后赴上海、日本进修，1938 年回广州任职 64 军。先母于 1926-38 年赴广州就读清水濠小学、知用中学、执信中学、国立中山大学农学系。两人 1938 年在广州市新河浦 64 军军长李汉魂吴菊芳夫妇家中介绍相识，1939 年在广州附近的韶关临时省府共事并订婚，1940 年在连县结婚。先父于 1941 年在曲江创办「世界兵学社」，发行世界并学月刊外，还著述出版多本着作：《行政的科学管理研究》（1940）、《世界兵学》月刊（1941）、《闪电战论丛》（1941）、《中山战争论》（1942）、《克劳塞维茨战争论纲要》（1943）、《兵学论丛》（1943）、《东西兵学代表作之研究》（1943）。

2018 年 5 月 4 至 6 日间，笔者来到广州市，探访了先父母曾就读的广雅中学、中山大学，与广州塔、黄埔军校、黄花岗、中山纪念堂、六榕寺等多个名胜古迹。

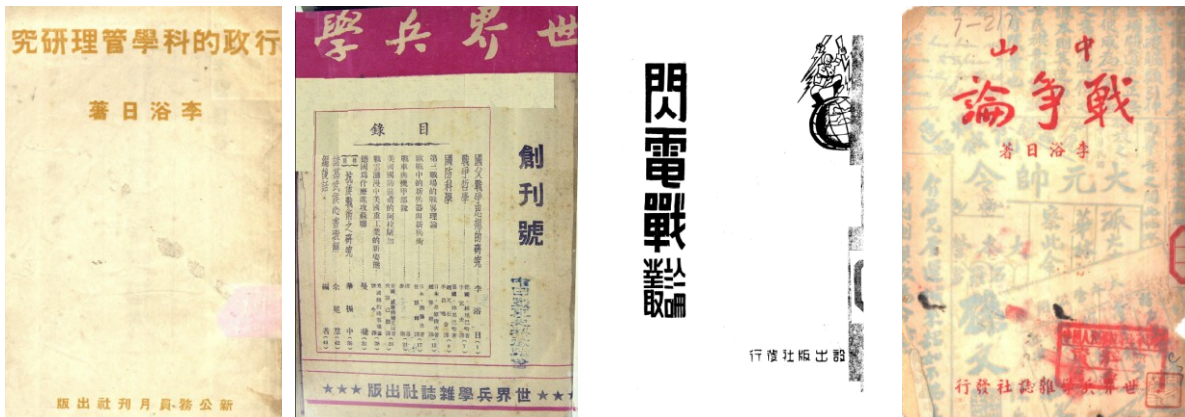

《行政的科学管理研究》（1940） 《世界兵学》月刊（1941） 《闪电战论丛》（1941） 《中山战争论》（1942）



《克劳塞维茨战争论纲要》（1943） 《兵学论丛》（1943） 《东西兵学代表作之研究》（1943）

#### 4. 上海市（先父 1928-33，1937-38）

1928 年先父自广雅中学毕业后，赴上海暨南大学修习政治，1932 年毕业前上海发生一二八事变时，因参加上海各界「抗日救国会」，被日军逮捕拘留长达 22 天，撰《沪战中的日狱》。1933 年赴河北定县作平民教育田野考察，写成《定县平民教育》与《行政的科学管理研究》二书，后赴日深造。1937 年春，从日本中央大学学成归国返沪，11 月在庐山为蒋介石接见，著有《孙子兵法之综合研究》（1937）、《抗战必胜计划》（1937）与《空袭与防空》（1938）等书。

2018 年 5 月 22 日笔者来到当年先父在上海被日军押送的北四川路与寶兴路口凭吊悲惨的历史。

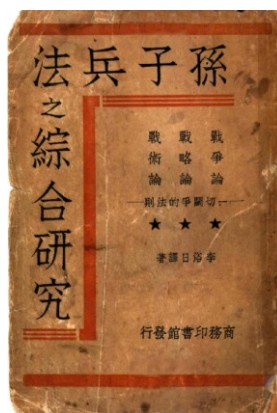
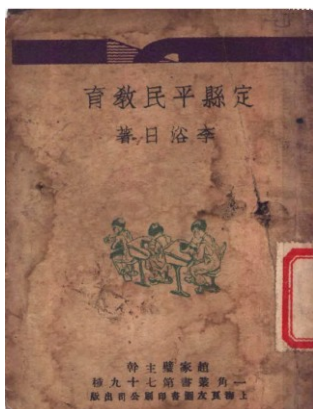
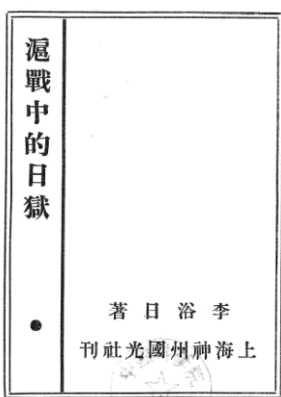

《沪战中的日狱》（1932） 《定县平民教育》（1933） 《孙子兵法之综合研究》（1937） 《抗战必胜计划》（1937）



《空袭与防空》（1938）

1932年被拘于北四川路日本司令部

今四川北路石库门

### 5. 南京市（先父母 1946-48）

1946年抗战胜利后由重庆返南京，先父恢复「世界兵学社」，复刊《世界兵学》月刊，出版自着《兵学随笔》，出任国防部政工局同少将副处长，还到苏州探访孙子遗迹。1947年出版《孙克兵学新论》、《大战原理》与《孙子新研究》，着手编纂《中国武库》，发行《世界兵学》月刊，并出版当代兵家兵书多册。1948年主持修建苏州孙子亭计划，年底因内战吃紧，临时改为建碑，于10月出版《世界兵学》月刊最后一期。

2018年5月15-17日吾等来到南京市，除了探访当年先父母在四条通的故居外，还游览了总统府、明故宫遗址、南京博物院、秦淮河、夫子庙、玄武湖、鸡鸣寺、鼓楼与大屠杀纪念馆等地。

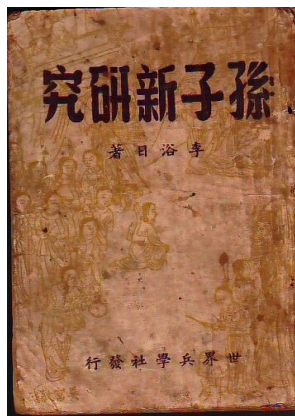

《兵学随笔》（1946）

《孙子新研究》（1947）

《孙克兵学新论》（1947）

《大战原理》（1947）



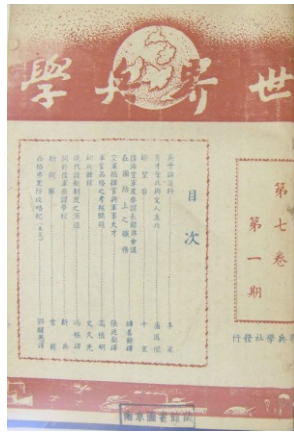

《世界兵学》月刊复刊号（1946）《世界兵学》月刊末期（1948） 1947年南京四条通巷旧址

### 6. 苏州市（先父 1946-49）

1946年先父曾多次赴苏州探勘孙子遗迹，1947年先父与爱好孙子诸友在南京成立了「孙子纪念亭筹建委员会」，期为这位巨人完成一座巍峨堂皇的〈孙子纪念亭〉。1948年由于国共战事吃紧，祇得临时放弃「建亭」的计划改为「建碑」，后〈孙子纪念碑〉建成于苏州虎丘山真娘墓东侧与东岭千人石畔的空地，但毁于1951年；1984年于原址改建为〈孙武子亭〉。原「建亭」计划中包括构建〈孙子十三篇全文碑〉于亭侧，汪东书钱荣初刻的全文碑完成于1949年。

2017年底与2018年5月13日二行苏州，除了追寻先父当年足迹，探视〈孙子十三篇全文碑〉原勒石外，还游览了孙武纪念园、碑刻博物馆、山塘街、虎丘、孙武子祠、一榭园、穹窿山、孙武文化园等名胜古迹。

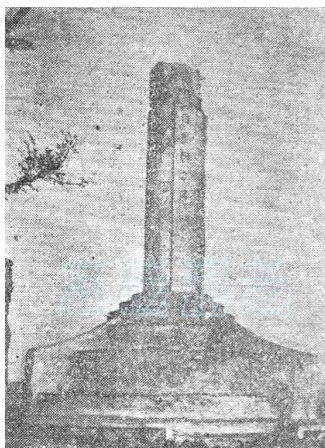

1949年〈孙子纪念碑〉



1984年建〈孙武子亭〉



今〈孙子十三篇全文碑〉原勒石

### 7. 台北市（先父母 1950-55，先母 1955-73）金门（先父 1953）

1950年春，全家从香港调景岭迁回祖国台湾汐止，常到静修院写作，「世界兵学社」在台湾复业，发表〈东方凡尔赛——台湾〉、〈从孙子兵法证明共军攻台必败〉、《台湾必守铁证》、〈依克氏战理论台湾攻防战〉等，出版台版《孙子兵法新研究》、《兵学随笔》、《克劳塞维茨战争论纲要》等书。1951年出任《实践》月刊总编辑，出版《实践》月刊。1952年发行《国父革命战理之研究》与《决胜丛书》。1953年6月出任金门防卫司令部少将高级参谋兼任《战



斗》月刊社主编、社长，到1955年8月7日逝世止，总计发行《战斗》月刊24期22刊。其后先母继持「世界兵学社」业务，直到1973年赴美为止，期间出版《孙子兵法总检讨》（1956）、《中国兵学大系》（1957）与逝世三周年特刊（1958）等书。

2018年5月21-24日间吾等来到先父仙逝与儿时故乡的今新北市永和区，还探访了附近的中和圆通寺、木栅指南宫、汐止忠顺庙、新店碧潭与台北市的中正纪念堂、总统府、新公园和当年念书的学校等地，此行虽然夏日炎炎但却充满了儿时快乐的回忆。



《台湾必守铁证》（1950） 《孙子兵法新研究》（1950） 《克劳塞维茨战争论纲要》（1951） 《国父革命战理之研究》（1951）

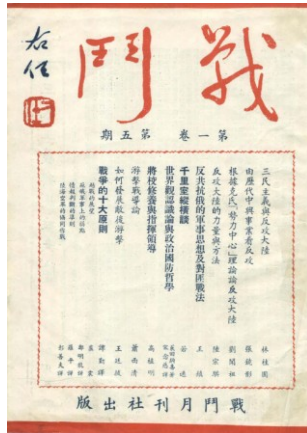
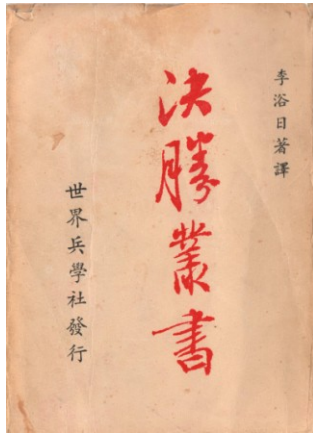

《兵学随笔》（1951） 《决胜丛书》合订本（1952） 《战斗》月刊首刊（1953） 《战斗》月刊末刊（1955）

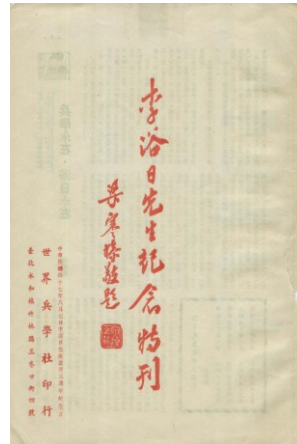
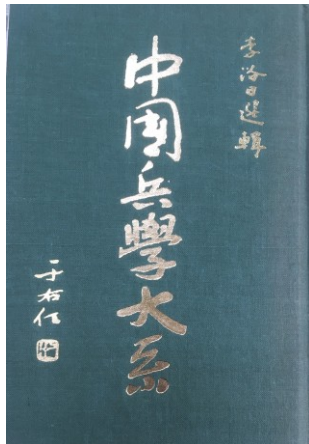

《孙子兵法总检讨》（1956） 《中国兵学大系》（1957） 逝世三周年特刊（1958）





1950 年全家到汐止忠顺庙郊游



曾厝圆通禅寺纳骨塔（1955-97）

## 8. 罗浮山（先父母 2016-）

笔者为了感谢先父母养育之恩、缅怀先父母的兵学志业、完成先父母落叶归根的遗愿，2016 年在距广州一小时车程的广东省惠州市博罗县福田镇接仙桥罗浮净土人文纪念园，建成李浴日将军纪念碑暨夫人衣冠冢一座。

今 2018 年 5 月 4 日吾等此行在到达广州后的第二日，即马不停蹄的与首次到来的二哥仁雄一行四人自广州驱车前往谒灵扫墓，善尽人子之孝。



李浴日纪念碑头像



李浴日纪念碑全景

## 三、未来展望

此次中国行归来，吾等希望来日能够回馈乡里扶贫脱困共进小康。在雷州，计划筹办李浴日研讨会，传播先父传扬兵法的精神；整修祖厝筹建李浴日纪念馆，展示我雷州志士的史迹；未来筹设雷州孙子研究会，培养兵学人才，为未来发展兵学教育基地暨创意产业园区而打基础。另外在先母祖籍罗定云致村，希望能重建先祖的「培之馆」，传承赖氏祖宗兴学励志的家族传统。

其次笔者亦希望能探访先父母生前曾落脚的其他城市，如日本京都与热海、庐山、武汉、南浔、重庆、杭州、香港大澳、台湾金门、越南河内、云南昆明、澄江、与美国等地，完整地感受先父母的经历，重建父母当年的生活情景，以尽全功。【注：先父曾于 1933-37 年在日本中央大学深造，1934 年治病于热海，期间开始译着并草成《孙子兵法之综合研究》一书。1937 年返沪，11 月在庐山为蒋介石接见，呈献《抗战必胜计划》。1938 年 6 月武汉蒋介石召见于武汉，专题演讲

“从孙子兵法证明抗战必胜”。1938年秋赣北前线工作。1940年在浙江南浔前线参加战斗四个月。1944年底至1946年初赴重庆任陆军大学少将教官。曾于1937年赴杭州西湖养病，1947年夏重游西子湖，在杭州旧书摊上，购得一部明版《孙子兵法》。1949-50年暂居香港大澳等待赴台。先母曾于1938年随中山大学经由越南河内、昆明、西迁到云南澄江，1973年移居美国。】



1938年所摄



1949年于香港大澳

最后，笔者希望能总合所有资料，亲手制作先父母的传记纪录片，将其独特的人生与对中华文化的贡献，以三维界面的形式深切地阐述先父母的功业，以为后世之典范，并借此来实践吾等孝念父母、慎终追远、饮水思源的中华孝道，遥祭先父母在天之灵。

李仁缪谨记 2018年11月