

“父母的心路与行脚”中国行之八：罗浮山

2018年5月4日

李仁缪

目次

- 一、引言；
- 二、罗浮山风景区；
- 三、罗浮净土人文纪念园：1. 景观公园，2. 延祥古寺，3. 禅修院，4. 会议中心，5. 岭南生命文化馆，6. 其他；
- 四、李浴日纪念碑/衣冠冢今貌；
- 五、结语；
- 六、附录：《李浴日纪念碑记实》。

一、引言

「父母的心路与行脚」制作组中国行第二站来到了距广州仅一小时车程的李浴日将军纪念碑暨夫人衣冠冢的所在地——广东省惠州市博罗县福田镇接仙桥的罗浮净土人文纪念园，该园位于国家5A级罗浮山风景区的西南麓，墓地碑冢是由么子李仁缪于2016年购建完成（详情请看附录：《李浴日纪念碑记实》）。吾等此行在到达广州的第二日，晌午过后即马不停蹄的一行四人趁着好天气自广州驱车向东北而行前往谒灵扫墓，以尽人子之孝。

二、罗浮山风景区

罗浮山风景区，是国家AAAAA级景区。它位于广东东江之滨，离惠州市博罗县城35公里，与增城、龙门两县接壤，方圆260平方公里，主峰是飞云顶，海拔1296米。共有大小山峰432座、飞瀑名泉980处、洞天奇景18处、石室幽岩72个，山势雄伟壮丽，自然风光旖旎。罗浮山，素有岭南第一山之称，秦汉以来号称仙山，史学家司马迁把罗浮山比作“粤岳”，是中国十大名山之一。它又是中国道教名山，道教称它为第七洞天，第三十四福地。与南海县境内的西樵山并称为南粤二樵，故它又有东樵山之称。是中国的“国家重点风景名胜区”和避暑胜地，被誉为“岭南第一山”。北宋苏东坡曾在这里作下“罗浮山下四时春，卢桔杨梅次第新。日啖荔枝三百颗，不辞长作岭南人”的名句，而使罗浮山闻名于世。罗浮山分为四个景区，最大的景区是朱明洞景区，其次是酥醪洞景区，黄龙观景区和华首寺（华首台）景区。一般人都是去朱明洞景区，其他景区很多都是后来修建的景点，而最有名的道教名观——冲虚观就在朱明洞景区。



罗浮山风景区地理位置图

三、罗浮净土人文纪念园

罗浮净土人文纪念园位于罗浮山西南麓，处于5A级风景名胜区范围内，地属惠州市博罗县福山镇，占地1475亩，是一家集旅游、禅修、酒店、纪念园为一体的多元化综合性人文景区。自1997年建园、2013年由泰康保险集团收购以来，大量港澳台同胞及东莞、广州、深圳、惠州的孝子贤孙、社会名流等皆在此福地安葬仙逝亲人。经过复建后的园区也吸引了众多的市民慕名前来参观游玩。园区地处一个开阔山谷，气候温和，植被茂密，处处是青山，青山之上有“绿被”，到处是清新怡人的气息，可谓“天然氧吧”。园区内有落差100米的瀑布和25亩大的白云湖，还有约3公里的景观溪流，周边全是原始森林，幽静怡然，游客还可以看到不少珍稀植物和动物。

园区以岭南文化，天人合一的传统理念为本底，结合禅宗，唯心净土的佛学宗旨，在当代环艺科学和殡葬礼仪的融合中，塑造现代化山水墓园生态、和谐、庄重的文化内涵，致力打造集“养生休闲”、“禅文化交流”、“祭祀活动”与“陵园”于一体的综合型人文纪念园，为大众提供更多元的人性化服务。并依托罗浮山地理格局和气候特点，以岭南民俗文化为主线，以佛教信仰为核心，在传统墓葬文化的基础上塑造功能多元、氛围明朗、休闲旅游兼具的现代化人文景观。



罗浮净土人文纪念园示意图

在此略述各具功能的园林设施：

1. 景观公园

罗浮净土人文纪念园入口公园景观主要以石、木、竹、水为主要元素，意在表达景观是禅意的物化体现，设计中保持材料的原始形态，从而营造一个由天造、境由心生、兼具本色之美，且以岭南文化为中心的现代化禅意人文境界，特色景观包括：

- ① 空门：代表一道诠释佛教修行真谛的禅理之门，开门和关门的转瞬，是开始亦是结束；
- ② 八正道广场：八正道是佛教里达到佛教最高理想境地的八种方法和途径；
- ③ 阿育王柱：阿育王乃古代印度历史著名的君王，皈依后弘扬佛法，并广设石柱，上刻经文以示众生；
- ④ 三生石：启示前世、今生与来世的三世因果关系；
- ⑤ 奈何桥：乃生死轮回的必经之道；

⑥ 枯山水：为日式园林，用静止不变的元素达到使人宁静的效果，用禅宗美学作为冥想的辅助工具。



空门



接待中心



三生石与奈何桥



枯山石



阿育王柱与八正道广场



婆娑竹林



湖中栈道

2. 延祥古寺

延祥寺前身原为南楼寺，738年（唐开元二十六年）西域僧乾末多罗将铁铸释迦真像船运至番禺。743年，宦官何行成奉命于南楼寺筑祠，迎来释迦像供奉，唐玄宗将南楼寺亲笔赐名延祥寺。延祥寺于明洪武二十四年归并延庆寺，康熙、雍正年间，复建延祥寺，但已非原址。现存的延祥寺重建于1931年，位于冲虚观西南3.5公里，距白鹤观1公里，建筑面积288平方米，寺门有“延祥古寺”石匾额。



延祥古寺鸟瞰



大雄宝殿



殿前香炉



供奉普贤愿王菩萨、释迦牟尼文佛、文殊师利菩萨



放生池



家族祠堂

3. 禅修院

禅修院设有以梦为主题的讲经堂、五观堂、法喜堂、禅悦阁、与国内首创的佛教主题 5D 电影院。通过禅定、行禅、过堂、行堂、早晚课、点心灯、行脚等途径和方式，在远离喧嚣的世外桃源与千年宝刹之间，为人群提供「禅修+法会」的服务项目。从一日问心禅、二日入门禅、三日同心禅、五日正道禅、七日精进禅等不同的课程中，通过佛法加持，静心正视、对话生命维度下的自己，达到安心止语境界，使禅修学员的精神与思想得以升华。禅修院同时还为禅修学员提供佛教主题与新中式风格的住宿、餐饮、会务等服务。



禅修院鸟瞰



五观堂



禅修院正堂



讲经堂/梦之牢笼



禅修食宿

4. 会议中心

纪念园的山顶建有新中式接待中心和多功能会务中心，面临天心湖，背靠飞云顶主峰与云海结合，宛如一幅别有洞天的山水画。核心建筑群“依山而建，临水而居”，承担项目的接待、销售、服务、办公等综合功能，建筑设计采用温暖的木色和质朴的砖灰为主题基调，融合当地禅宗文化，打造古风盎然、天人合一的新中式文化精舍，有天心湖、云水轩、会议中心、大厅内陈列本焕章老亲笔题字“福泽仙地、为我罗浮”等。



会议中心远眺



天心湖



会议中心前庭



大堂本焕章老题字



大堂吊挂的水濂灯



精舍小筑



云水轩

5. 岭南生命文化馆

2017年，纪念园将原有的办公楼改建为岭南生命文化馆，展示岭南文化中广府、客家、潮汕文化中突出的殡、葬、祭几千年的发展史。



岭南生命文化馆外观



岭南生命文化馆



内部展示

6. 其他

① 中国建设工程兵纪念园：中国人民解放军基本建设工程兵是一支特别能吃苦、能战斗、能奉献的部队，为建设和保卫祖国做出了重大贡献。纪念园落户于罗浮山，为这些敬爱的英雄丰碑立传，项目面积50余亩，包含纪念园、标志建筑、文化长廊、纪念广场、纪念塔、博物馆、墓区等。

② 盘龙飞瀑：是罗浮山最大的天然百米落差瀑布，有着“疑是银河挂九天”的磅礴气势。

③ 墓区：罗浮净土人文纪念园设有十数个规划墓区，通过园区绿化、碑石艺术、园林小品、古典建筑和运用大量的景观元素，实现陵园公园化。用优美的环境、优质的服务、人性化的管理，礼待每一位故人，让逝者安心，生者放心。



基建工程兵纪念碑



基建工程兵纪念园



盘龙飞瀑



墓区之一的福海园

四、李浴日纪念碑/衣冠冢今貌

这次适逢初夏，也是第三次来扫墓，与前两次的盛夏与晚冬有着不同的风味和景致。



铜质头像



纪念碑正面



纪念碑左面

〈李浴日纪念碑〉记实

李仁繆

2017年1月

目次

一、主旨；二、碑址；三、设计；四、構工；五、落成；六、文証；七、铭谢。

一、主旨

孝道是中华文化中最重要的美德之一，也是儒家家庭伦理的核心。儒家《孝经》开宗明义章曰：「身体发肤，受之父母，不敢毁伤，孝之始也；立身行道，扬名于后世，以显父母，孝之终也。夫孝，始于事亲，中于事君，终于立身。《大雅》云：『无念尔祖，聿修厥德。』」因之，我中华民族传统文化中的孝道不仅是孝敬父母，更是「人伦之公理」与「仁」的根本。为了感谢先父母养育之恩，缅怀先父母的兵学志业，完成中国人落叶归根的宿愿，李仁繆与赖匀夫妻二人，历经一年的筹划与实践，与北京泰康保险集团旗下国内最大连锁养老机构的泰康之家合作，以「李浴日纪念基金会」之名义，于2016年八月在广州市近郊泰康所属有岭南佛教第一陵园之称的〈罗浮净土人文纪念园〉，为先父母全资建置了〈李浴日纪念碑〉衣冠冢一处，在此谨以《诗经·小雅·蓼莪》来传达孝念父母、慎终追远、饮水思源之情。魂如有灵，伏惟尚飨！

蓼蓼者莪，匪莪伊蒿。哀哀父母！生我劬劳。

蓼蓼者莪，匪莪伊蔚。哀哀父母！生我劳瘁。

耕之罄矣，维嚷之耻。鲜民之生，不如死之久矣。无父何怙？无母何恃？出则衔恤，入则靡至。

父兮生我，母兮鞠我。拊我畜我，长我育我，顾我复我，出入腹我。欲报之德，昊天罔极。

南山烈烈，飘风发发。民莫不穀，我独何害？

南山律律，飘风弗弗。民莫不穀，我独不卒。

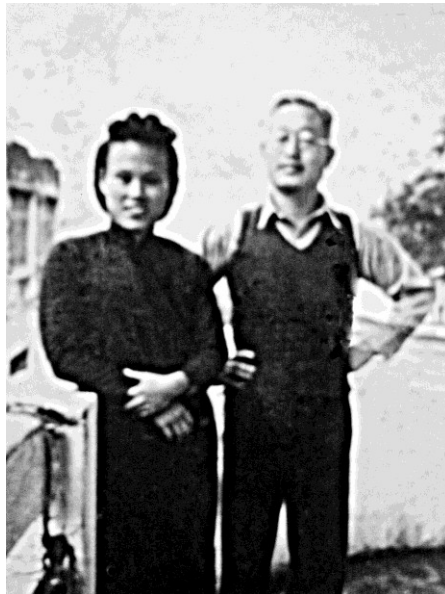

兵学家李浴日先生與夫人赖瑶芝女士

二、碑址

〈罗浮净土人文纪念园〉(Luo Fu Paradise Park, www.tt-lfjt.com) 位于广东省惠州市博罗县福田镇接仙桥，矗立在中国国家 5A 级罗浮山自然风景区的西南麓，距广州市以东约车程 1 小时，距香港以北约 1.5 小时，既是自然景观与人文景观的相互融合，也是集纪念、旅游、佛教文化为一体的综合性纪念园。罗浮净土背倚罗浮山主峰飞云顶，东有九曲环溪，澄碧清澈，恰似青龙蜿蜒；西临重山复岭，峰峦泽厚，青松翠竹，草木华兹，犹如白虎睡穴；前接东莞石龙镇，地域开阔平坦，阡陌纵横，后有将飞瀑泉水筑坝截流而成的白莲湖，实为“左青龙，右白虎，前朱雀，后玄武”的绝佳风水宝地。自然环境优越，明代天机大师刘伯温两次登顶罗浮山发出“真龙横卧罗浮峰，百里盘恒豪气冲”的感叹。唐玄宗亲笔题名至今已有 1200 余年历史的“延祥寺”亦坐落于本园之中。园区更传承中国千年丧葬礼俗文化，将祠堂文化、岭南文化与佛教文化充分融合，设有〈仙天園〉、〈福海園〉、〈福祿園〉、〈福境園〉等十数个区域。

〈李浴日纪念碑〉座落于〈停意軒〉，墓园面积 19.2 平米，坐北朝南，方正平坦，左高右低，两山对峙，远山迭障，护卫重重，后有案山，前临路边，宛如青龙，横亘而过，生生不息，青龙之下，高临溪流，水绕云从，远眺青山，草茂树高，山明水秀，气势磅礴，风水自成。



〈罗浮净土人文纪念园〉实景

三、设计（2016年2月）

纪念碑由头像、碑身与碑座三部分构成，铜铸半身头像，面目传神姿态生动；碑身与碑座采黑色花岗岩取其坚实稳重庄严肃穆，四方锥形体呈通天之势；碑面抛光如玉，四面阴刻金漆碑文，正面为李浴日先生对兵学的中心立意，左面是长官陈诚前副总统的挽文，右面是挚友前监察院长于右任先生的挽文，背面则是先生与夫人的略传；碑座有上小下大之二层实心圆组成，上层阴刻李先生最爱的唐代二十八宿铜镜纹饰图，提示众人鉴古知今，知兴替明得失，下层为阶以示层次相叠。纪念碑坐北朝南，师法天圆地方，传延敬天地孝父母，金石之光相互辉映，承先启后浑然天成。

纪念碑：总高约 2 公尺(6 英尺半)：

1. 头像：铸铜材质，约高 54 X 宽 40 X 深 30 公分。

2. 碑体：山西抛光黑花岗岩材质，上围 40X40 公分、下围 60X60 公分、总高 150 公分的四面棱柱体，阴刻烫金碑文如下：

1)正面：隶书“兵学是神圣不可犯的，立心作乱者不可读，蓄意侵略者不可读，非吊民伐罪不可用，非救国救世不能用。我希望整个世界早日臻于永远的和平，即所谓「世界大同」。李浴日”；

2)左侧：浴日同志千古“志绩可称”陈诚挽；

3)右侧：浴日老弟千古 与孙子同不朽”于右任挽；

4)背面：阴刻李浴日与赖瑶芝面像两帧，附隶书简介：

李浴日(1908.4.12-1955.8.7)，广东省雷州市人，是我国近代著名军事学家，现代中国文人从事军事学研究的先驱，也是中国现代军事理论体系的主要倡建者。先生毕生尽瘁兵学，著译兵书 12 种，达 160 余万言，以《孙子兵法新研究》一书著称，在民国兵学领域，他的研究堪称多个第一。

赖瑶芝(1914.4.23-1995.12.4)，广东省罗定县人，1940 年与先生结褵，育有三子二女：仁师、仁雄、仁芳、仁美、仁缪，先生逝世后，继持「世界兵学社」，并出版遗著《孙子兵法总检讨》与《中国兵学大系》等。

2016 年李浴日纪念基金会敬立

3. 底座：二层圆座，山西抛光黑花岗岩材质，上层厚 0.1X 直径 1.4 公尺，其上阴刻金漆唐代二十八宿铜镜纹饰图，下层厚 0.1X 直径 1.8 公尺。

4. 地基：纪念碑后方设半圆形档土墙围绕纪念碑后方，墙前为水泥地基半圆围绕纪念碑，上以白色鹅卵石为铺面，间附黑色鹅卵石棱形图饰，周围植草，碑前设置四片灰色花岗岩踏板直达路边，墓园左右两旁设及膝栏柱以为区隔。

《李浴日纪念碑》记实



正面设计图



左面设计图

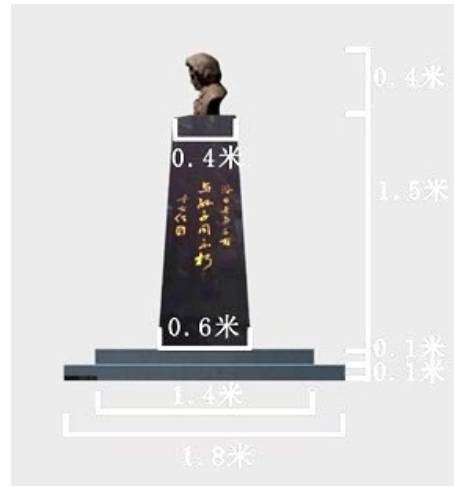

右面设计图



背面设计图

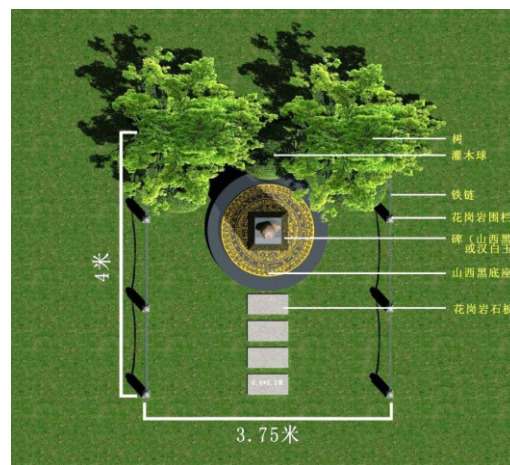

鸟瞰设计图

四、构工



土胚



铜铸



工厂成型



殿基测方位



殿基正面实景



殿基左面实景

〈李浴日纪念碑〉记实



殿基右面实景



殿基背面实景

五、落成



〈李浴日纪念碑〉落成实景

六、文証

1. 广东省经营性公墓墓地使用合同

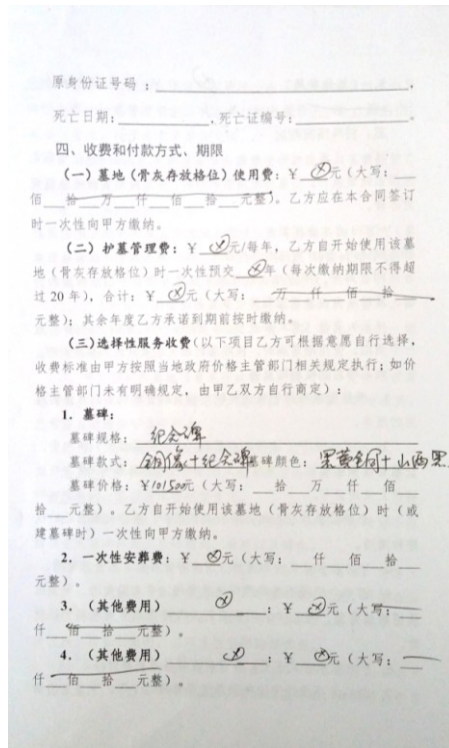
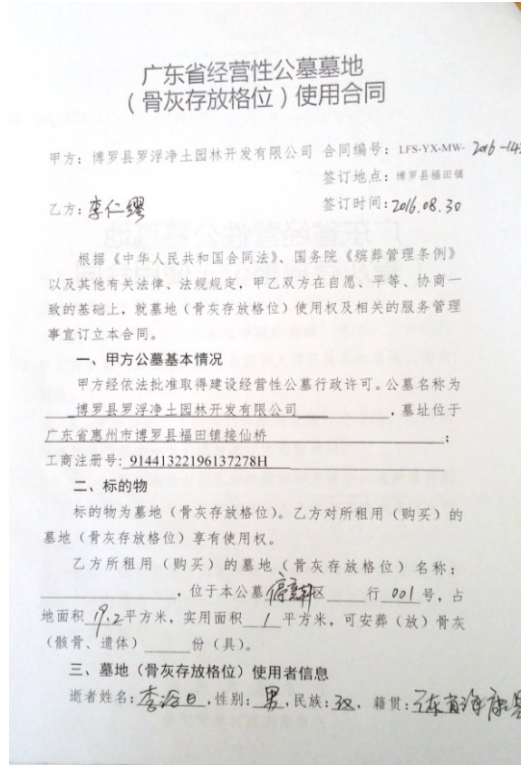
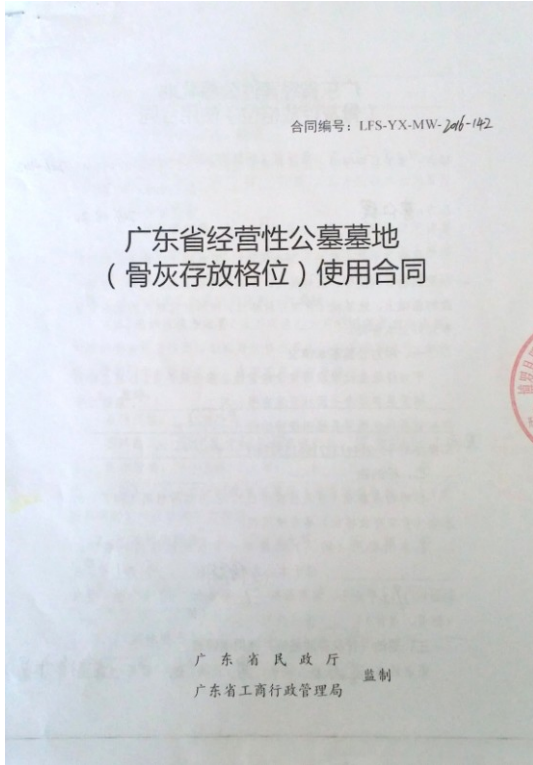

〈李浴日纪念碑〉记实

2. 中国殡葬协会公墓安葬证 (XJ2016082321)



逝者姓名	李浴日	证书编号:	XJ2016082321
性别	男	发证机关:	北京殡葬服务集团有限公司
籍贯	广东		
生辰	1908, 04, 12		
逝世时间	1953, 08, 07		
安葬时间	停意轩001		
墓位		2016 (盖章) 30	
编号	19.2平方米	年 月 日	

持证人	李仁德	使用须知	
与逝者关系		一、本证书是发给骨灰安葬者亲属,用以祭扫凭吊及联系有关事宜的凭证。	
工作单位		二、骨灰安葬后按规定交纳管理费,过期不交者,其墓视为无主,公墓(陵园)有权自行处理。	
家庭住址	10428 Windsor View Dr Potomac	三、骨灰墓在规定的管理期限内,如遇自然灾害或自然损坏,不负赔偿责任。	
联系电话		四、墓园区内严禁烧纸、烧香、鸣放鞭炮及一切封建迷信活动。	
经办人	2016 8 30	五、本证书如有遗失,需提出书面申请,予以补发。	
发证日期	永久 年 月 日	六、本单位联系电话:	
有效期限	起 止		
	公司电话: 0752-6397777		

七、铭谢

〈李浴日纪念碑〉于 2016 年 2 月春开始创意构思、4 月设计成型、6 月开工铸造、8 月动土奠基、11 月秋绿化完工，历时九月余，其间承蒙泰康公司、罗浮净土人文纪念园、设计师、蔡工程师、闵业务代表、刘代表、工程人员等全方面的努力与合作，纪念园的王总与欧阳副总的关怀与监督，〈李浴日纪念碑〉才能超期顺利完工，李浴日先生家属无限感恩，谨致最诚挚的谢意。

李仁缪谨记 2017 年 1 月